PANTUR
EL MUNDO EN SUS MANOS
¿VIAJA?
LE ESPERAMOS
EN AV. 16 de Julio 1551

PRESENCIA
MATUTINO FUNDADO EL 28 DE MARZO DE 1952
AÑO XXVI-Nº 6.824-LA PAZ, BOLIVIA, JUEVES 9 DE JUNIO DE 1977-36 PAGINAS-$b. 5.00

PANTUR
EL MUNDO EN SUS MANOS
AGENCIA DE VIAJES
Tel. 23147

"SANGRADO EN REVERBERO".- En la fotografía se observa el "sangrado" del estaño, fundido para su posterior tratamiento en el horno de volatilización. La operación de "sangrado" estuvo a cargo del Presidente en la fundición de Vinto.

Discurso en Vinto

Banzer: No habrá retorno a la "democracia formal"

- En Bolivia se ha operado una revolución que está ya creando "un nuevo ordenamiento institucional"
- Las negociaciones marítimas no han fracasado. Se espera respuesta de Chile y Perú al planteamiento de diciembre.
- Ampliación de Vinto es parte de las transformaciones que se ha propuesto el gobierno y reafirma la soberanía de Bolivia sobre sus recursos naturales.

Se inauguró ampliación de fundición de Vinto

Bolivia, a partir de 1979, no exportará más mineral de estaño

Por Dante Escóbar Plata
(ENVIADO ESPECIAL).- Bolivia concretó un nuevo e importante paso en su desarrollo industrial y minero al completar y poner en operación hace una década, para la transformación de su principal materia prima.

Con la ampliación de la fundición de Vinto, inaugurada ayer, se ha incrementado la capacidad de tratamiento de la planta de 11.500 a 20.000 toneladas y, hasta 1979, se procesará la totalidad de la producción de concentrados de estaño del país.

La capacidad ampliada permitirá fundir más del 70 por ciento de la producción de concentrados de estaño, que anualmente produce la minería en su conjunto. Las exportaciones de concentrados y metálico de estaño en la gestión de 1976 fue de 30.333 toneladas.

La nueva planta de fundición de estaño de baja ley, cuyas obras fueron iniciadas ayer y se prevé que estarán concluidas para 1979, tendrá una capacidad para tratar 10.000 toneladas de concentrados, con lo que se cubrirá toda la producción de estaño de Bolivia.

La inauguración se cumplió en un acto al que asistieron el Presidente de la República, el Ministro de Minería y Metalurgia, el Embajador de Alemania en Bolivia y autoridades civiles y militares.

El Ministro de Minería, Gral. Alfonso Villalpando, en su discurso, dijo que Bolivia, luego largo y difícil proceso, ha logrado las condiciones necesarias para la implementación de otras plantas metalúrgicas que permitan incrementar el valor agregado de nuestros minerales.

Señaló que la culminación de la ampliación de fundición de estaño de Vinto permitirá al país fundir más del 70 por ciento de los minerales de estaño producidos en Bolivia, hecho que le permitirá adquirir independencia en la venta directa de sus metales. "La inauguración de la planta ampliada no es un hecho aislado sino que es un hito más de la ambiciosa política metalúrgica" del país, dijo.

Se refirió a las dificultades con que tropezó entonces el proyecto de la planta, en cuyo "alrededor se emitían las más controvertidas opiniones, llegándose a afirmar que un proyecto metalúrgico en Bolivia no era sino un mito imposible de realizar. Así fueron burlándose las aspiraciones nacionales y los proyectos metalúrgicos sólo pudieron convertirse en palpable realidad a partir del año 1970, en que comenzaron las operaciones productivas de la fundición de estaño de Vinto, con una capacidad instalada de 7.500 toneladas métricas finas, al año".

CREACION DE UN MERCADO DE ESTAÑO

En su discurso manifestó también que "en una época de consumo creciente de materias primas en el mundo, los países propietarios de recursos naturales potencialmente grandes como Bolivia, deben optar por una política de defensa de los precios de sus productos como único recurso posible de captar excedentes para impulsar el desarrollo económico y social".

Expresó que esa defensa de precios debe ir aparejada con un aumento de la producción minera en los rubros tradicionales y no tradicionales, tales como la minería del estaño, zinc, uranio, litio, potasio y otros.

Dijo que, al fundir Bolivia 20 mil toneladas de estaño, "reafirma el derecho de beneficiarse con la producción y exportación de estaño y para cuando hayamos fundido 30.000 toneladas (en dos años más), debemos estar preparados para la creación de un mercado del estaño en Bolivia, como el de Londres, en Inglaterra y como el de Penang, en Malasia".

El Gerente General de ENAF, Gral. Hugo Ortiz Mattos, por su parte, hizo una historiación de la instalación de la planta de fundición de estaño hasta la ampliación de 20.000 toneladas y por ello "hoy, dijo, podemos alborozarnos de haber alcanzado una de las metas más acariciadas por todos los bolivianos: la de poder fundir en su propio territorio el producto de sus entrañas mineras, que tradicionalmente pagaban tributos de su dependencia, al ser transportados con tierra y cascajo hasta fundiciones extranjeras, para el beneficio no sólo de capitales internacionales sino de quienes originaban sus riquezas con el sudor y la sangre de los bolivianos y cobraban ganancias en el extranjero...".

Destacó el aporte del Gobierno de Alemania Federal para materializar un proyecto de dimensiones ambiciosas "que hoy, son una realidad".

En el acto también usaron de la palabra, los dirigentes metalurgistas Víctor Terceros y Jorge Bustillos, quienes manifestaron que el "esfuerzo realizado en Vinto es fruto de la comprensión, de la paz social y del entendimiento entre los bolivianos". Obsequiaron al Presidente Banzer un horno rotatorio en escala, construído en Vinto.

ASPECTOS TECNICOS

El Ing. Jorge Lema Patiño ofreció una explicación técnica de la ampliación de la planta de fundición de estaño, cuya tecnología difiere de la adoptada inicialmente, porque ha sido incorporada la fase de "tostación clorurante", destinada al tratamiento de concentrados con bajo contenido de bismuto. Otro detalle nuevo en la planta metalúrgica es la refinación térmica para la obtención de metal de estaño de Grado "A".

Con los nuevos procesos, también será posible recuperar el 96 por ciento del estaño, en forma de refinado electrolítico y para aleaciones. Explicó que en la fase de tostación se ha incorporado dos nuevos hornos reverberos. En la volatilización, se han instalado dos hornos con capacidad de 35 toneladas diarias.

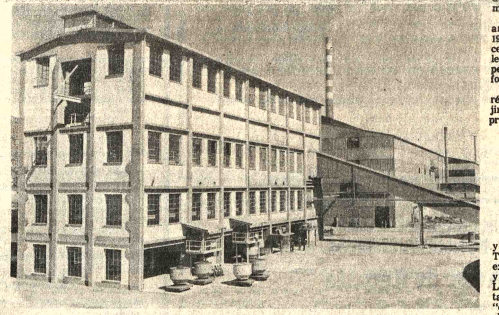

FUNDICION DE ESTAÑO.- Ayer fue inaugurada en Vinto la ampliación de la fundición de estaño de 11.500 a 20.000 toneladas por año, a cuyo acto asistieron el Presidente de la República y otras autoridades. La foto muestra el ingreso de la comitiva oficial al complejo metalúrgico de Vinto.

- "Hoy se levanta un coro de voces, por todos conocido, que reclama el retorno de la democracia formal, ese sistema que ellos mismos envilecieron hasta convertirlo en una gran hipocresía. Pierdan, pues, la esperanza quienes crean que pueden inducirnos al engaño de volver a esa falsa democracia a través de la cual se perpetuó la injusticia social", declaró ayer el Presidente Hugo Banzer Suárez al inaugurar la ampliación de la fundición de Vinto. Su discurso fue, entre otras cosas, una respuesta a los planteamientos formulados en los últimos días por congresistas políticos ex cogobernantes que pidieron que se autorice el normal desenvolvimiento de la actividad política y se levanten las restricciones impuestas en noviembre de 1974, como paso previo inmediato a una convocatoria a elecciones.

Los duros calificativos que el Presidente utilizó para criticar a la "democracia formal" fueron seguidos del anuncio de que el gobierno está creando un nuevo ordenamiento institucional" sobre el cual se encarriliaría el país. Acusó a "la enceguecida conspiración, con sus aliados los extremistas" de pretender hacer creer que han fracasado las negociaciones con Chile para obtener una salida al mar. "Nada más falso", dijo.

TEXTO COMPLETO

El discurso presidencial fue el siguiente:

Señoras y señores,

Compañeros trabajadores:

Este es un día histórico. Bien vale que todos seamos plenamente conscientes de su significado más profundo. Hoy el gobierno nacionalista de las Fuerzas Armadas hace entrega al país del complemento de su más vital instrumento de transformación y desarrollo.

La historia marcará en el 8 de junio como la continuación de un proceso irreversible que está abriendo las bases de una grandeza nacional auténtica; es decir, de una grandeza cimentada en la firme voluntad de los bolivianos de ser totalmente dueños de sus materias primas; de una grandeza asentada en la justicia social y en la participación real del pueblo en la riqueza.

Hoy el Gobierno de las Fuerzas Armadas rinde el mejor de todos los tributos al entregar a la nación una obra que servirá para poner fin a un injusto ordenamiento económico, que nos colocaba como país extractor de recursos naturales no renovables.

La revolución boliviana enfrentó a la nación a categóricas disyuntivas. O buscábamos el camino de una liberación nacionalista y revolucionaria, o seguiamos inmersos en la dependencia total y el entreguismo.

Reducidos al papel de simples exportadores de materias primas, la riqueza del subsuelo, en cuya explotación escupían su sangre los hermanos trabajadores, sólo beneficiaba a unas pocas familias y sólo potenciaba a economías foráneas.

Esa situación de intolerable injusticia debía terminar por voluntad de los mismos bolivianos. La ruptura de nuestra dependencia se produce en el momento en que empezamos a conformar una industria minera integrada verticalmente.

La batalla no fue fácil. Poderosos intereses de dentro y de fuera del país pretendían cerrarnos el camino. Sin embargo, las Fuerzas Armadas de la Nación, como exponentes e intérpretes de las aspiraciones populares, se habían señalado como objetivo que las industrias básicas estratégicas deberían estar, irrevocablemente, bajo el directo control del estado.

Con esta fundamental premisa se delineó la política minero-metalúrgica de nuestro gobierno. Así nació la decisión de fundir en el país la totalidad de nuestros concentrados minerales.

Por ello, tengo el honor de anunciar que Bolivia, a partir de 1979, ya no exportará concentrados de estaño de ninguna ley, ya que sus fundiciones le permitirán su total transformación en metálico.

A tiempo de inaugurar el régimen en actual vigencia, dijimos que se trataba de un proceso de profundas transformaciones cualitativas y cuantitativas de las estructuras de nuestra sociedad. La obra que hoy se inaugura forma parte de esas transformaciones, lo que demuestra que la revolución que sustentamos está cumpliendo las metas trazadas.

Sin demagogia, con hondo sentido práctico y patriótico estamos dando los pasos necesarios para conformar una sociedad que esté a la medida de las naturales aspiraciones del pueblo boliviano.

No debemos olvidar que asumimos, por mandato del pueblo, la responsabilidad de gobernar en horas muy difíciles para el país. No era época de bonanza. Era un momento de crisis. Los postulados de la revolución nacional habían sido escamoteados y hasta burlados. La patria misma se encontraba al borde de su desintegración. Ahí surgió la firme resolución de un pueblo y sus Fuerzas Armadas que clamaban horas de paz, de tranquilidad, de progreso, y dejando escuchar su voz dijeron ¡basta! a la anarquía, al caos, al desgobierno.

A partir de ese momento, con la seriedad que demandan las empresas históricas, pueblo y gobierno, hemos iniciado la reconstrucción nacional. La paz social, la estabilidad logradas a cada momento dan sus frutos. Hoy, con el orgullo que dignifica, recogemos uno de esos frutos, en esta obra de gran embergadura y trascendencia nacional.

Hace apenas unos minutos el señor Gerente de la empresa de fundiciones se ha referido con lujo de detalles a la ampliación de esta planta industrial, sus

(Pasa a la página 8)

Adriázola en Santiago

SANTIAGO, CHILE, 8 (LATIN).- Los cancilleres de Chile y BOLIVIA, Vicealmirante Patricio Carvajal y General de División Oscar Adriázola, conversaron esta noche privadamente durante dos horas sobre la aspiración boliviana de tener una salida al mar.

La primera reunión de trabajo se realizó en el salón Rojo de la Cancillería y el único otro participante en las conversaciones fue el ex-Canciller Julio Philippi.

"Ahora no, por favor", dijo el General Adriázola a los periodistas cuando le pidieron su impresión de la prolongada entrevista; Adriázola ya se encontraba sentado en su automóvil cuando habló con los reporteros.

Posteriormente asistió a una recepción que en su honor ofreció el Canciller Carvajal; se había previsto que en esa reunión el Ministro visitante iba a ser condecorado por Carvajal con la Gran Cruz de la Orden al Mérito de Chile.

Pero la ceremonia se suspendió a último momento sin que se proporcionaran las razones que motivaron la decisión.

Paralelamente al diálogo entre los Cancilleres, en otro salón del Ministerio de Relaciones se reunieron el Director General de esta Secretaría de Estado, Coronel Jaime Lavín, y el Subsecretario de Relaciones Exteriores de BOLIVIA, Marcelo Terceros Banzer. También participaron en esta reunión otros integrantes de las delegaciones chilena y boliviana.

Trascendió que en esta entrevista se analizó el proyecto de declaración conjunta que firmarán el viernes los Cancilleres Carvajal y Adriázola.

LLEGADA

El Ministro de Relaciones Exteriores de BOLIVIA, General de División Oscar

(Pasa a la página 11)

Ministro admitió que hubo fallas en diseño y construcción de autopista

El Ministro de Transportes y Comunicaciones, My. Julio Trigo Ramírez, admitió ayer la existencia de fallas en el diseño y construcción de la autopista La Paz-Oruro, pero dijo que tales dificultades fueron "copocidas y superadas durante el desarrollo de la obra".

En conferencia de prensa, llevada a cabo en su despacho, el Ministro ofreció una explicación sobre problemas relacionados con la construcción de la autopista que, de acuerdo a sus afirmaciones, sería entregada hasta diciembre de este año. La conferencia de prensa fue una nueva iniciativa de esa autoridad para calmar la preocupación que en las últimas semanas surgió en torno a esa obra y que determinaron que se dispusiera una reorganización del Servicio Nacional de Caminos y del propio Ministerio de Transportes . Ayer renunció el Ing. Alfonso Balderrama a la Dirección del SNC y en forma inmediato fue designado como sucesor el Ing. Eduardo Iraholá, quien se desempeñaba como Jefe de Operaciones de la Institución.

El Ministro dijo que a medida que se construía la mencionada moderna vía, se encontraron fallas y problemas que fueron superándose paulatinamente, aumentando, en consecuencia , el costo de la obra". Reiteró que, por instrucciones del Presidente de la República, se ocuparía personalmente de supervisar los trabajos a los que dedicará "dos horas diarias" en cooperación con el Jefe de la Comuna paceña, Mario Mercado Vaca Guzmán.

El Ministro, al referirse al diseño realizado por el Servicio Nacional de Caminos (SENAC), admitió que se produjeron fallas atribuibles a la imprepara ción e inexperiencia en obras de gran envergadura de parte de los ingenieros de la mencionada entidad. Sin embargo, mencionó que SENAC, al margen de ese trabajo , efectuó eficientemente otras obras que calificó de positivas, como el puente Lipari, Ustáres y otras "ejecutadas en buena forma",recalcó.

INVESTIGACION

En su conversación con la prensa, el Ministro Trigo informó sobre la formación de una comisión de alto nivel en la Contraloría General de la República , que se ocupará de establecer las fallas y determinar responsabilidades en las mismas.

Dijo que el gobierno otorgará las garantías y facilidades a la comisión para aclarar algunos aspectos que deben ser conocidos por la opinión publica "a la que no hay nada que ocultarle".

"Al gobierno le interesa que se aclare todo lo referente a la autopista y estoy seguro que el Contralor Fadrique Muñoz Reyes cooperará para que se lleve a efecto una prolija y efectiva investigación al respecto", afirmó el ministro.

REESTRUCTURACION

Informó, por otra parte , que la reestructuración en el Servicio Nacional de Caminos (SENAC) alcanzará también al personal superior de su propio Ministerio, pero sin entrar en mayores detalles, afirmación realizada en la mañana. Dijo en esa ocasión , que en el plan de reorganización técnico-administrativa de SENAC, se contempla la creación de una oficina de diseño, un departamento de construcciones y otras dependencias paralelas. Estas nuevas dependencias – añadió– permitirán atender con eficacia las funciones de mantenimiento, fiscalización y construcción de carreteras, caminos vecinales y otras obras.

Anunció luego que para analizar los estudios relativos a la nueva planificación del SENAC, el gobierno concretará próximamente un crédito no reembolsable por 300 mil dólares del Banco

(Pasa a la página 11

Nuevas detenciones de estudiantes en Brasil

RIO DE JANEIRO, 8 (LATIN).- Con nuevas detenciones el gobierno está intentando neutralizar el movimiento estudiantil estallado en el país en los últimos días.

Alrededor de 70 universitarios fueron detenidos en el Estado de Sao Paulo, mientras en nueve universidades del país se cumplía un paro de 24 horas decretado ayer, en protesta contra la represión gubernamental a un encuentro nacional de estudiantes en Belo Horizonte el sábado.

El Presidente Ernesto Geisel, por su parte, declaró a un periodista que lo entrevistó en Brasilia, que la crisis estudiantil "camina hacia una solución global, entrando en una fase de distensión".

Es la primera vez que el Jefe de Estado se pronuncia en torno al problema de los estudiantes, quienes anunciaron que el 21 de junio se cumplirá su encuentro nacional, impedido por las autoridades el sábado en Belo Horizonte.

Ese encuentro se realizará en Sao Paulo, pero, prácticamente, los estudiantes de varias universidades del país acordaron realizar el 15 de este mes, un nuevo "día nacional de lucha".

La hueiga de 24 horas decretada en la Universidad de Río de Janeiro, es la primera que se produce desde 1968, cuando un movimiento estudiantil similar fue enérgicamente apiastado.

Las labores educativas quedaron virtualmente paralizadas hasta el viernes, cuando los alumnos de las diversas universidades volverán a realizar concentraciones para coordinar un movimiento.

En Brasilia, el Rector de la Universidad afirmó que si el precio para la pacificación estudiantil en esa capital es la suspensión de sanciones que impuso a 16 alumnos, "es muy barato".

Los 16.000 universitarios de Brasilia mantienen una huelga prolongada (ocho días), demandando la revocación de la expulsión temporal de sus compañeros.

Parlamentarios de los dos únicos partidos políticos reconocidos en Brasilia, están mediando en el conflicto universitario de la capital.

En tanto, la Orden de Abogados de Brasil, se ofreció a dar asistencia jurídica a los estudiantes apresados en Brasilia.

Se desconoce exactamente el número de universitarios detenidos pocas horas antes de la llegada al país de" Rosalynn Carter, la esposa del Presidente de los Estados Unidos.

Los universitarios de Belo Horizonte, donde el sábado fueron arrestados más de 800 estudiantes que pretendían constituir al impedido encuentro nacional, empezaron su semana nacional de lucha" que culminará el 15 con una concentración pública.

Este tipo de concentraciones y manifestaciones fuera de los predios universitarios, está prohibido expresamente por el Gobierno Federal.

Los estudiantes de esa ciudad dijeron que están pidiendo la oposición Movimiento Democrático Brasileño (MDB), a la Conferencia Nacional de Obispos, a la Orden de Abogados y la Asociación Brasileña de Prensa, participar de ese acto.

Aumento de reservas, meta básica de nueva política de hidrocarburos

Areas parcialmente exploradas podrán ser dadas bajo contratos de operación. Será creado un fondo de exploración. No variarán los precios de carburantes.

La Política actualizada de Hidrocarburos aprobada por el gobierno tiene como meta primordial incrementar las reservas; la actividad exploratoria tiene la máxima prioridad y será impulsada directamente por YPFB y a través de compañías contratistas, a las que se abrió también puertas para convenios de explotación en campos que YPFB no pueda hacerlo por limitaciones financieras.

Aspectos e innovaciones que se introdujeron a la Política Nacional de Hidrocarburos, aprobada el pasado viernes por el Gobierno, fueron explicadas ayer por el Ministro de Energía e Hidrocarburos durante una conferencia de prensa, en la que también participaron el Gerente General de YPFB y el Director Nacional de Hidrocarburos.

El Ministro, Gral. Guillermo Jiménez Gallo, expresó que, previamente, deseaba enfatizar que "la actualización de la política no modifica en ningún aspecto el principio fundamental de la Ley General de Hidrocarburos, que los yacimientos constituyen propiedad inalienable e imprescriptible del Estado Boliviano y que al abolirse total y definitivamente el sistema de concesiones, se asignó a YPFB la responsabilidad exclusiva de la ejecución de la política y planes fijados por el Gobierno para el sector".

EXPLORACION

Jiménez dijo que "se otorga una máxima prioridad a la exploración de hidrocarburos, estableciéndose que durante el próximo decenio se deberá propender a completar el conocimiento de nuestras cuencas sedimentarias. Para ese propósito, se reafirma la necesidad de complementar los esfuerzos propios de YPFB con los de sus contratistas que inviertan capitales de riesgo en el país en áreas vírgenes o parcialmente exploradas".

El Ing. Prada explicó que la posibilidad de dar en contratos de operación áreas parcialmente exploradas significa, por ejemplo, entregar a la compañía contratista extensiones donde ya se haya realizado trabajos de prospección sísmica con buenos resultados, lo que constituye la eliminación del riesgo en alguna medida.

El Ministro y el Gerente de YPFB dijeron también que se aumentará la atracción de compañías para que inviertan capitales de riesgo con mayores plazos para, por ejemplo, llegar a la etapa de perforaciones. No existe en la nueva política especificaciones sobre los incentivos a las firmas contratistas; se aclaró que los mismos serán comodidos de acuerdo a las características del área a explotarse, distintas por ejemplo si se trata del altiplano o de regiones boscosas o del llano oriental. No se tiene previsto dar, como pago al inversor de capitales, una participación de más del 50 por ciento de la producción, de llegarse a ella, pero tampoco se ha descartado esa posibilidad.

YPFB, valiéndose de los contactos que mantiene con compañías petroleras, promoverá la inversión de capitales de riesgo.

CONTRATOS DE EXPLOTACION

De acuerdo a la explicación oficial, la política actualizada de hidrocarburos "abre la posibilidad de contratos de explotación para incursionar con capitales y tecnologías nuevas en la recuperación secundaria de campos en declinación o campos que, habiendo sido descubiertos, no puedan ser desarrollados por YPFB a causa de sus limitaciones financieras".

Se explicó que existen campos en los que YPFB no han aprovechado todo el contenido de hidrocarburos, porque para ello se requieren mayores inversiones y técnicas nuevas. La exploración de las estructuras en ese estado podrán ser sometidas a través de contratistas a lo que se llama "recuperación secundaria".

Jiménez aclaró que YPFB tiene toda la capacidad técnica y profesional para proceder a esos trabajos de recuperación pero que la expansión de sus actividades y limitaciones financieras aconsejan trabajar con contratistas.

La política no define las especificaciones a las que se sujetará la contratación de servicios para tareas de explotación. Las autoridades aseguraron, sin embargo, que se aplicarán estrictamente las disposiciones de la Ley General de Hidrocarburos. Prada dijo que podrá darse en pago un porcentaje de la producción o sobre el monto invertido. Aclaró que no debe hablarse de un porcentaje del cincuenta por ciento, puesto que no se tratará propiamente de inversiones de riesgo.

(Pasa a la página 11)

Canciller peruano descarta reunión tripartita sobre cuestión marítima

LIMA, 8 (LATIN) - El canciller José de La Puente descartó hoy aquí una inmediata reunión tripartita -Perú, Bolivia, Chile- para tratar sobre la eventual solución a la mediterraneidad boliviana.

"No, por el momento", agregó el ministro al consultársele la posibilidad de un diálogo entre esos países.

De La Puente habló con los periodistas en el aeropuerto internacional "Jorge Chávez", y subrayó que "continuarán las conversaciones bilaterales" sobre el enclaustramiento geográfico de Bolivia.

Sin embargo, no aclaró si los diálogos entre países se reanudarán por parte de Perú y Chile, estancados desde hace meses, o si únicamente proseguirán entre Perú y Bolivia.

Por su parte, el canciller boliviano, general Oscar Adriázola, que hoy concluyó su visita oficial y partió a Santiago de Chile, declaró su confianza de la realización de un diálogo tripartito.

"Esperemos", dijo, cuando se le requirió la posibilidad de nuevas fechas para diálogos entre el gobierno de su país y los de Perú y Chile.

Adriázola firmó anoche con De La Puente una "declaración conjunta", en la que se establece que analizaron "constructivamente" el problema mediterráneo de Bolivia y "Perú reiteró su más amplia comprensión... a fin de concretar una solución efectiva y permanente de dicho problema".

El ministro boliviano opinó que dada la importancia del tema para su país deben continuar los diálogos de alto nivel.

"La práctica del diálogo directo es lo más efectivo, significativo y positivo, cuanto más se da el diálogo, es más significativo", remarcó.

Adriázola, que fue despedido en el aeropuerto por De La Puente, formuló sus declaraciones por separado.

"La referencia específica de la simpatía con que el gobierno del Perú ve la aspiración boliviana no podría ser de otra manera porque desde el comienzo se ha expresado y es la razón de haberse incluído en la declaración", dijo el canciller peruano.

COSOMI propone crear una oficina para el problema de los braceros

COCHABAMBA, 8 (PRESENCIA) - "Expulse o no la Argentina a nuestros compatriotas, especialmente braceros, en el país debería existir una reparticion oficial ágil y capaz de ocuparse en toda su dimensión, de la fuga de recursos humanos de Bolivia, así lo exige nuestra supervivencia como nación libre y soberana", dijo René Fernández, Secretario Ejecutivo de COSOMI.

Estas declaraciones las formula porque nuestras autoridades acaban de manifestar su interés por otorgar todo tipo de facilidades a los posibles repatriados.

EXPORTACION

Expresó que está demostrado que la exportación de recursos humanos desde Bolivia es un problema antiguo y muy serio, sin embargo, no se dispone de estadísticas oficiales. Agregó que la Argentina, uno de nuestros brazos bolivianos, dispone de medios perfeccionados en la tarea de enganchar a nuestros compatriotas, "realidad que les permite utilizarlos como si fueran de su propiedad".

Dijo que, cuando del lado boliviano se hacen intentos para proporcionar alguna protección, tales propósitos son casi siempre diluidos por maniobras puestas en práctica por intereses económicos conocidos.

Terminadas las labores para las que fueron enganchados, los nativos bolivianos, no todos, vuelven a la patria. Aclaró que se estima que cada año, un 30 por ciento se queda en suelo extranjero, para acabar engrosando las villas miseria de 15 provincias argentinas; con el correr de los años, tenemos una impresionante parte de nuestros recursos humanos en el país vecino.

CONCIENCIA

Indicó que la opinión pública nacional va tomando conciencia de esta sangría nacional, mientras que en la Argentina se da cuenta de que puede estar próximo el día en que dejen de pongan de esta mano de obra barata, por lo que vienen mecanizando tareas que hasta hoy las realizaban brazos bolivianos.

ANTECEDENTES

Indicó algunos antecedentes del problema. La legación argentina, en La Paz, en nota entregada con fecha 9 de febrero de 1886, al Ministerio de Relaciones Exteriores de Bolivia, decía: "Parecía natural que un orden de cosas, destinado a desarrollar ventajas mutuas entre propietarios y trabajadores, se hubiera mantenido sin obstáculos de ninguna clase por parte de las autoridades bolivianas a cuya jurisdicción se hallan sometidos los indios contratados para aluditas faenas, pero contra lo que era lógico esperar, sin que haya aducido razón alguna valedera, los comisionados argentinos de los hacendados de Salta y Jujuy han tenido ocasión de notar, al desempeñar últimamente sus respectivos cometidos, de parte de las autoridades civiles, así como de la de las misiones católicas establecidas en el país de los indios mencionados, un marcado espíritu de oposición a que se contraten los chiriguanos y matacos necesarios para el cultivo de la valiosa industria de la caña de azúcar".

El gobierno boliviano, "por disposición de 27 de noviembre de 1953, prohibe el enganche de braceros bolivianos para la Argentina y demás países circunvecinos, ella dejó de ser aplicada, las autoridades argentinas en 1966, exteriorizaron su intención de expulsar a súbditos bolivianos indocumentados que vivían en sus villas miserias, y las autoridades nacionales tomaron las providencias del caso para recibirlos; los aprestos de expulsar bolivianos no se consumaron.

OBRA DE EMBOC.- En el acto de entrega de los talleres artesanales y el pabellón de dormitorios de uno de los Hogares de la Dirección Regional de Chuquisaca , dependiente de la Junta Nacional de Acción Social, con motivo de la efemérides departamental, la señora Yolanda Prada de Banzer, felicitó a la Empresa EMBOC, en la persona de su Gerente Eduardo Olivo y de Jorge Medina Pinedo, representante y Gerente en Chuquisaca, por haber realizado una obra de envergadura por su calidad, belleza y funcionalidad, cualidades que responden a los propósitos de la Junta Nacional y la Dirección Regional del Menor de Chuquisaca.

La Dirección y el personal técnico y administrativo, agasajaron con una parrillada al centenar de obreros, que, al haber trabajado aún en horas de la noche, fue capaz de acabar la construcción en el tiempo previsto.

Sugieren "operación rescate" de bolivianos en la Argentina

SANTA CRUZ, 8 (PRESENCIA) - "Un elemental sentimiento de solidaridad impone el deber de hacer algo, inexcusablemente, por los compatriotas habitantes de las villas miserias del Gran Buenos Aires", editorializa hoy el matutino "El Deber" de tendencia independiente.

Bajo el título de "Bolivianos en las villas miserias" el diario cruceño hace un análisis de la difícil situación de miles de bolivianos que estan siendo confinados a abandonar el llamado "cinturón negro" de la capital argentina, por asuntos urbanísticos.

La municipalidad bonaerense anunció que se construirán parques y avenidas por las zonas donde actualmente se levantan millares de viviendas rústicas levantadas con desperdicios de madera, cartón y otros materiales. Aunque el principal objetivo sería "hacer desaparecer esas villas miserias para el mundial de fútbol" según publicaciones de la prensa argentina.

Este problema sirve como tema de análisis a "El Deber" que dice: "Un buen número de los habitantes de las villas miserias, que forman el cinturón de la ciudad de Buenos Aires es de nacionalidad boliviana. Son compatriotas que apremiados por las necesidades de subsistencia o por azares de la vida o lo enconado de nuestras luchas políticas, se han visto obligados a cruzar las fronteras para dedicarse a cualquier oficio...".

Más adelante, anota: "Siempre ha sido angustiosa la situación en que se han debatido los vecinos de las villas miserias, en especial nuestros compatriotas. Sin documentos de identificación personal en muchos casos, y en casi todos sin ninguno que acredite el ingreso legal a la Argentina, aquellos compatriotas padecieron verdaderos calvarios a expensas de gendarmes violentos y de autoridades de sensibilidad. Denuncias removedoras al respecto llegan más de una vez a ser de dominio público".

"Ahora, la situación que se plantea a los habitantes de las villas miserias, de las cuales hemos- muchos son compatriotas, es más dramática, tiene anunciada la construcción de una autopista que pasa por la superficie de las villas miserias. Las obras, según referencias que han llegado hasta nosotros, se iniciarán en breve lo que quiere decir que los ocupantes de las villas serán lanzados a la calle y quedarán hasta sin el mísero techo, bajo el cual se guarecen hoy. Un drama humano, sin duda, tenemos en la puerta, y aquejará a hombres, mujeres que son hijos de esta patria".

El editorialista dice que para la gente de gobierno, la situación no es desconocida y anunció dice: la forma de traer de vuelta al país a esos desafortunados compatriotas, a cuya suerte muy pocos se han preocupado seriamente".

Sugiere que: "la labor de rescate de los ciudadanos que a duda conforman núcleos familiares más o menos numerosos, a los que les resultaría muy difícil desplazarse de un lugar a otro, debe comenzar de inmediato".

Acción Cívica de las FF.AA. entregará obras en Cochabamba

COCHABAMBA, 8 (PRESENCIA).- Acción Cívica de las Fuerzas Armadas de la Nación entregará el próximo 2 de agosto una serie de obras realizadas en comunidades del departamento.

El Cnl. Max Zenteno, Sub-Director de la mencionada entidad militar, señaló que las obras más importantes a inaugurarse son el edificio del colegio Pablo Cano Galbarro, en la zona de La Florida, otro similar en la provincia Punata, destinado al Colegio Avaroa.

Los trabajos que realiza Acción Cívica del Ejército están respaldados por una acción de auto-ayuda, en la que intervienen los campesinos, que ponen la mano de obra, luego la Prefectura que aporta con materiales de construcción y dineros de las Fuerzas Armadas. Del presupuesto de esta entidad castrense se destina un 25 por ciento para obras en Cochabamba.

Con esos fondos, destinados por el gobierno a las Fuerzas Armadas, este año, se inauguran obras que irán en beneficio directos de los trabajadores del agro.

En el campo, dijo Max Zenteno, existe entre el campesinado una mística que se traduce en un apoyo completo a estas obras.

Saben ellos que nosotros estamos trabajando en la construcción de escuelas, postas sanitarias y sistemas de irrigación.

También dijo Zenteno, existe un cumplimiento estricto al plan periférico que han puesto en vigencia las Fuerzas Armadas, con el objeto de levantar nuevos poblados, especialmente de las fronteras.

Con este plan, se quiere integrar a los bolivianos que se encuentran en las fronteras con Paraguay, Argentina y Brasil.

Nuestra preocupación es mostrarles a ellos que nosotros queremos que se den cuenta que les estamos trabajando sistemas sanitarios adecuados, en escuelas, postas sanitarias y en su caso les damos los medios necesarios para que puedan ubicarse en los nuevos poblados.

La Universidad de Tarija recordó XXXI aniversario

TARIJA, 8 (PRESENCIA) - La Universidad Boliviana "Juan Misael Saracho" de Tarija cumplió el XXXI Aniversario de su fundación.

Esta Casa de Estudios Superiores fue fundada el 6 de junio de 1946, por un grupo de intelectuales tarijeños.

La ceremonia se realizó en la Plaza Luis de Fuentes de esta ciudad, participaron las autoridades departamentales, establecimientos educacionales y pueblo en general celebrando alborozadamente este acontecimiento de trascendental importancia para el desarrollo cultural del país.

La Universidad de Tarija inició sus labores académicas con las facultades de Derecho Filosofía y Letras. Actualmente cuenta con numerosos centros de estudios y se ha caracterizado, últimamente, por la regularidad de sus actividades y el incremento de programas de servicio de la colectividad.

Los actos conmemorativos del 31º aniversario de la fundación estuvieron presididos por el Rector, Lic. Jaime Antezana Castellanos Aguirre, y fueron retransmitidos por el Canal 7 de la Televisión en Colores.

PRIMICIA EN BOLIVIA!..
POR EL INCREIBLE PRECIO DE UN TELEVISOR NORMAL
National Panasonic
SIEMPRE UN PASO ADELANTE
TR-579EX MULTISISTEMA
el televisor del mañana para el mundo de hoy

Aviso Permanente
Hasta que cancelen sus cuentas
2.- WILFREDO GONZALES S. - INFUBOL
3.- ZENON AUGUSTO GONZALES PUERTO SUAREZ
EDITORA PRESENCIA LTDA. SANTA CRUZ

Por motivo de viaje vendemos
MONTACARGA DE 3.000 Lbs. ó 4 TONELADAS. PARA MAYOR INFORMACION LLAMAR A LOS TELEFONOS 64535 y 64536 o en Av. MARISCAL SANTA CRUZ. EDIFICIO ESPERANZA PISO 7 (ALTOS PERIODICO PRESENCIA) de 8 a.m. a 4 p.m.

CRUCIGRAMA

HORIZONTALES: 1.- Religiosa; 4.- Perjuicios; 9.- Oxido de cal; 12. Altar; 13.- Hierro del Estado, en Esparta; 14.- Agarradera; 15.- Para poner plantas pequeñas; 17.- Fertilizar la tierra; 19.- Olor grato; 21.- Anillo Grande; 22.- Para adherir; 24.- Arte del bien expresarse; 28.- Parte del pez; 30.- De este modo; 31.- Cocina en seco; 32.- Nombre de consonante; 33.- Se atreve; 35.- Año, en Inglés; 37.- Cuarenta; 39.- Ducentos cincuenta, en núm. romanos; 38.- Labra la tierra; 40.- Nombre de consonante; 42.- Secan al aire; 44.- Mitad hombre y mitad caballo; 47.- Nivel; 48.- Río de España (Pirineos); 49.- Deja de hablar; 50.- Poner como la seda; 51.- Esposo; 57.- Textual; 58.- Dietonia; 60.- Entregues; 61.- Número cardinal; 62.- Ciudad a orillas del mar Negro; 63.- Prenda en el agua.

VERTICALES: 1.- Adverbio de cantidad Inv; 2.- Reza; 3.- El verbo recalar; 4.- Creencia infundada; 5.- Arbol; 6.- Artículo neutro; 7.- Letra del alfabeto griego; 8.- Del sábado; 9.- De canto melodioso Fem; 10.- Agarradera; 11.- Hogar; 16.- Musa de la poesía elegíaca; 18.- Metal; 20.- Altar; 22.- Inca; 23.- Percibiré olor; 25.- Cocino en seco; 26.- Insulas; 27.- Forma ondas Inv; 29.- Del verbo asear; 34.- Archipiélago melanesio; 36.- Equivocarse; 39.- De igual nacidano y distinto hemisferio; 41.- Boca; 43.- De Facia; 45.- Apodo de Theodore; 46.- Arboles; 50.- Tejido; 51.- Chiba Inv.; 52.- Preposición; 53.- Malla; 55.- Contracción; 56.- Se atreve; 59.- Nombre de consonante.

SOLUCION

O	R	A	S	P	A	R	A	C	E	O
C	O	L	I	T	A	C	T	U	C	S
H	A	L	L	A	Z	G	O	L	A	S
O	S	A	D	A	U	S	T	E	D	E
S				A	R	A	N		R	O
A	R	A	D	O	G	E	N	E	S	
T	A	P	O	N	A	S	T	I	N	A
A	R	A	A	N	A	S		R	A	U
L	R	E	O		C	O	S	A		
P	R	E	N	S	A	R		E	C	I
J	A	U	J	A	N	T	O	N	E	S
E	R	I	A	N	A	T	O		M	E
T	A	Z	O	N	A		S	A	N	

Dirección General de Correos
Servicio de Casillas
El pago de alquiler por el "Servicio de Casillas" por la gestión de 1977 fenece el 15 de Junio del presente año. Posterior a dicha fecha, las casillas que no tuviesen su alquiler cancelado, serán concedidas a otros locatarios que así lo soliciten.
Por tanto, se ruega tomar debida nota de este último plazo.
La Paz, Junio de 1977
Relaciones Públicas

Yacimientos Petrolíferos Fiscales Bolivianos
Aviso de Remate
En cumplimiento a la Resolución Suprema Nº. 164522 de 24 de noviembre de 1972, previo avalúo efectuado por la Dirección General de Control de Bienes del Estado de la Contraloría General de la República, YPFB convoca a la venta en subasta pública, de una camioneta marca Toyota modelo 1974 placa Nº. 8-4947 Nº. interno GXG-1347, motor Nº. F-548450, chasis Nº. FJ-45- 82550, sobre la base de $b. 10.000.oo.
El remate tendrá lugar el día 20 de junio de 1977 a horas .10 a.m. en la Planta de Senkata de YPFB (Camino La Paz-Oruro) donde los interesados podrán observar las condiciones del referido vehículo.
Toda persona interesada para intervenir en el remate, deberá depositar previamente el 5% de la base en la Sección Caja de YPFB (3er. piso Edificio Central, calle Bueno Nº. 185) pudiendo hacerlo también en el momento de la subasta.
La Paz, 8 de junio de 1977

Agenda

PRESENCIA Av. Mariscal Santa Cruz. Edif. Esperanza. CENTRAL Tel. 40660-41125 y 32184 - GERENCIA : Tel. 52172. PUBLICIDAD Tel. 52178. REDACCION: Tel. 51968 - Casilla 1451 Cajón Postal 3275.

ROL DE TURNO DE ESTABLECIMIENTOS FARMACEUTICOS
DEL 4 AL 11 DE JUNIO

VIRGEN DE REMEDIOS Dra. Aida de Oviedo, Ballivián 1446 Telf. 41444, ROSARIO Dra. Rosario Pereira Avenida Santa Cruz 930 Telf. 29622. **NINO DE PRAGA**. Dra. Wilma Vargas. Avenida 6 de Agosto 2376 Telf. 65964. **CRISTO REY** Dra. Aida Quintela, General Lanza (Alto Sopocachi) Telf. 27534. **BUSCH** Dr. Froilán Aldunate Avenida Busch 1167 Telf. 23753 **REGINA** Dr. Guillermo Quiroga, Avenida Saavedra 1976. Telf. 51137. **VIRGEN DE COPACABANA** Dra. Estela Gutiérrez, Vicente Ochoa 1084 Telf. 29076. **SANTA ROSA** Dra. Rosario Molina, Riobamba-Héroes del Acre Telf. 27083. **NACIONAL.** Dra. Gilda Mejía Avenida Republica 1728 **OBRAJES** Dr. Ricardo García Plaza Obrajes Telf. 82081. **VILLARREAL** Dr. Benjamín Rada Yanacocha 749 . **LA ESTRELLA** Dra. Alcira Osorio. Av. Tito Yupanqui (Villa Copacabana 1272).

BOMBEROS 119 - ASISTENCIA PUBLICA 118-2211 - RADIO PATRULLA 110 - TRANSITO 26148 SAMAPA 26628 - 26548 - ENERGIA 54357 - TELEFONOS (RECLAMOS) 113 INFORMACIONES 104 SENORITA HORA 117 LARGA DISTANCIA EXTERIOR 55907-09 INTERIOR 28402-03 HOSPITAL DE CLINICAS CENTRAL 22821 - 22872 - ASANA 59333-59034 - RETEN DE EMERGENCIA DEPENDIENTE DE LA MUNICIPALIDAD, 6543 y 66183.

FLOTAS

AVAROA Alonso de Mendoza 242 Tel. 27096 **ALIAGA** Montes 700. Tel. 26376 **ANDINO.** LEON DE LA BARRA 360 Tel. 20671. **ATLAS,** Alonso de Mendoza y Bozo 226, Tel. 28621 **AUTO LINEAS INGAVI** (viajes al Interior) Manco Kapac 445 (frente a Vita) Tel. 28981 **BUSTILLOS,** Calle Tumusla, al lado Hotel Tel. 26894, **BOLIVIA** Alonso de Mendoza, Tel. 55854. **CONDOR** Bozo esquina Montes Tel. 23893 **CONTINTAL** Montes 675 Tel. 29061 **COPACABANA** Montes 620 Tel. 20377 **CINTA DE PLATA** Av. Manco Kapac (Prolong. I. Tamayo 4171) Tel. 65658 **EXPRESO PANAMERICANO** Bozo 167 Tel. 26803 **EL CISNE** Bozo 169 Tel. 61321 **EL DORADO** Bozo 106 esq. Montes Tel. 40375. **EL CHAPACO** Chuquisaca 536 Tel. 40258 **FLOTAS UNIDAS 15 DE ABRIL** Calle Tiquina 131 Tel. 28911 **IMPERIAL** Pando 159 Tel. 57522. **KIRQUINCHO** Bozo 108 Tel. 54612. **KORILAZO** Montes 700 Tel. 23810 **LA VELOZ DEL SUD** Tiquina esq. Figueroa 739 Tel. 23146 **MANCO KAPAC** Tumusla 539 (Hotel Tumusla) Tel. 50053. **MONTANA DE PLATA** Manco Kapac **ORIENTE** Alonso de Mendoza esq. Ametra 728 Tel. 27551. **SAMA** Plaza Riosinho 98 Tel. 64436 **SAN JORGE** Manco Kapac 490 a 1/2 cuadra Vita Tel. 61324 **TRANSPORTE DE CARGA A LARGA DISTANCIA** Plaza Alexander 190 Tel. 27775. **TRANSPORTES RIVEROS** Montes 660 Tel. 20984 **TRANSPORTE PESADO** Montes 511 Tel. 25083 **TRANS SERVICE LTDA.** Alto de la Alianza 630 (Calle Segovia) Tel. 43154. **UNIVERSO** Montes 638 Tel. 42831 **URUS** Bozo 194 Tel. 50793. **VICTORIA** Calle E. Calderon 563 (Gran Poder). **YUNGUEÑA** Calle Viacha esq. Av. Américas 497 Tel. 43001.

EMPRESAS AEREAS

LLOYD AEREO BOLIVIANO Tels: 54949-53132-55789-51155-51163-59053 LUFTHANSA Tels.: 20383 - 25780-50499-50609-AEROPUERTO Tel. 59151 AEROLINEAS ARGENTINAS Tel. 50792 AVIANCA Tels. 43909-40683 AIR FRANCE Tel. 51740 LAN Tel. 25536-57750 KLM Tel. 42965 SWISSAIR Tel. 28924 PANAM Tels. 54117-41983 BOA Tel. 28387 VARIG Tel. 21450 - EQUATORIANA Tel. 54472- IBERIA Tels. 20270-24378- ALITALIA Tel. 23494 B.O.A.C. Tel. 55541 CANADIAN PACIFIC Tel. 55581 SOUTH AFRICAN AIRLINES Tel. 53541 BRITISH CALEDONIAN Tel. 55541 TAM Tel. 25542 AEROPUERTO 59125. BRANIFF INTERNATIONAL - VENTAS INFORMES Tels. 21100-21105 AEROPUERTO Tel. 58003 CARGA Tels 59555-59012 LAN Chile Tel. 25536-57750.

FERROCARRILES

ESTACION CENTRAL Tels. 52510-53510 ESTACION GUAQUI Tel. 888

SAFETY BOLIVIANA
OFRECE
Cajas de seguridad marca "SAFEBOL" ind. BOLIVIANA, con cerraduras de alta seguridad.
Asistencia Técnica
Seguridad
Precios de Promoción
VENTAS e INFORMES
Calle México Nº. 1490 esq. N. Acosta Telf. 20010
Calle Murillo Nº 974 casi Esq. Cochabamba, Telf. 40211, Casilla 6732
La Paz-Bolivia

Guia Profesional

Médicos

Laboratorio Médico de Análisis
Dr. EDUARDO CAMACHO MUÑOZ
Médico-Microbiólogo-Laboratorista

Hematologia-Microbiologia-Parasitologia-Enzimologia-Serologia de VENEREAS-CHAGAS-FEBRILES-REUMATTICAS-Diagnóstico precoz del EMBARAZO-Pruebas funcionales hepaticas, renales, gástricas-AUTOVACUNAS, antiaché-antiasmáticas y otras.
Consultas e interconsultas: reservar hora Telf. 41397.
San Francisco 893 1er. Piso Of. 1.

Dr. GUILLERMO SUAREZ TEJADA
Urólogo

Cirugía y enfermedades de riñones, vejiga, próstata, genitales, venéreas, etc. trastornos uro-genitales de la infancia.
Consultorio Mercado 996 Esq. Yanacocha 4º Piso. Horas 18 a 20 p.m.

LABORATORIO CLINICO "WATSON-CRICK"
Plaza Murillo, Edif. Cine París, Of. 26 - Teléfono 40477.

Dr. RENE ROJAS - DR. RAUL RIOS
Se practican exámenes de Sangre, Orina, L.C.R., citología exofiliativa por microscopia de contraste de fase y Papanicolau, Bioquímica sanguínea y Enzimología. Sero-diagnóstico, Bacteriología. Parasitología, Dosificación de Anticomiciales, Control de la Toxicidad de Anovulatorios.

Dr. ALBERTO MARIACA
Médico Cirujano

Medicina interna Esp. Gastroenterologia. Estómago, intestinos, apéndice, hígado, vesicula biliar, páncreas, etc. Consultorio Plaza Venezuela 3er. piso. (Edificio Sobima). Altos O.K. de horas 17 a 20. Teléfono 65178 Domicilio 23832.

CLINICA DELGADO

Maternidad y Cirugía, Ginecologia, Obstetricia, Prenatales, partos, hemorragias, flujos vaginales, planificación familiar.
Murillo 1379 (entre Almirante Grau y Colombia) Reservar hora. Teléfono 25056. Casilla 293.

Dr. FABIO PRADO BARRIENTOS
Enfermedades de la Piel

Hospital de Buenos Aires-San Pablo-Santiago de Chile. Eczemas - Alergias, Tiñas, Acné, . Consultorio Edificio Castilla 2 do. Piso, oficina 201 (Loayza 250), Teléfono 56641. Hs. 14 adelante.

DRA. SONIA OCAMPO PEÑARANDA
Ginecología—Obstetricia

Enfermedades de señoras. Transtornos de la pubertad y menopausia. Esterilidad. Flujos vaginales anormales. Prevención cáncer de útero y mamario. Pre-natal-Partos-Planificación familiar.
Consultorio: Ayacucho 208-1er. Piso. Teléfonos: 25459-20062. 14 a 19.

Dr. LUIS BARRAGAN
Medicina Interna

Endocrinologia - Medicina Nuclear, Bocio y Enfermedades tiroideas, Diabetes-Obesidad. Problemas de crecimiento.
Consultorio Edificio Alameda planta baja. Lunes a viernes 15 a 20. Tel. 29483.

Dr. EDGAR ARENE RADA
Neurología-Neurocirugía
(Adultos-Niños)

Estudios de Especialización en México. IMSS Universidad Nacional Autónoma de México.
Consultorio Edificio Junin - Reyes Ortiz 27 1º. Piso.
Consultas 17 a 20.
Teléfono Consultorio 60587. Domicilio 62733.

Dr. MARIO MENDES ELIAS

Especializado en Neurocirugia Suecia, Inglaterra, Holanda.
Enfermedades Cirugia del Cerebro, médula, nervios, traumatismo craneocerebrales, vertebrales, epilepsia. Dolor.
Consultorio - Edificio Venezuela Capitan Ravelo 2070 primer piso horas 16 a 17 teléfono 58075-82909.

Dr. RAUL URQUIZO ROJAS
Cirujano especialista

VI Cátedra Universidad de Buenos Aires. Prof. de Cirugia de la UMSA.
VARICES Y SUS COMPLICACIONES: ULCERAS VARICOSAS, ETC.
Cirugia de Cuéllo. Abdomen, Higado, vias biliares, Estómago, intestinos, etc.
Consultorio : Potosi 876 Esquina Sanjinés 1er. Piso Oficina 2.
Teléfono 57525. URGENCIAS: 54420. Atención Hs. 17 a 20.

Dr. RUBEN CASTELLANOS ROJAS
Médico de Niños

Especialización: Italia, Francia.
Consultorio Avenida 16 de Julio 1616 - 2º Piso de horas 15 a 17.- Teléfono 50461.
Domicilio: Rosendo Gutiérrez 628 Teléfono 54413.
Atención de Urgencia.

Dra. RUTH MALDONADO BALLON
Ginecología-Obstetricia

Prenatal. Parto psicoprofiláctico. Esterilidad. Flujos vaginales anormales, Hemorragias. Tumores mamarios. Prevención del Cáncer uterino. Cirugia especializada.
Orientación Sexual de la pareja.
Trastornos de la menopausia climaterio.
CONSULTORIO: Mariscal Santa Cruz 1322.
TARDES: 13.30 - 19.30.
Reservar hora: Teléfono 50040.

Cirugia Plástica

DR. HECTOR RIVERA RODAS

Especialización: Hospital Francés. Instituto Argentino de Diagnóstico y Tratamiento. Arrugas de frente, ceno, ojos, párpados. Corrección de: nariz, orejas, labio doble, cicatrices, busto, abdomen, QUEMADOS.
Edificio LIBERTAD 3er. piso. of. 304 (Potosi - J. Sanjinés). Teléfono 65557. Hrs. 15 - 18. Domicilio 52961.

Dr. ALFREDO RAMIREZ TORRICO
Médico-Urólogo

Cirujia y enfermedade. de riñones, vejiga, próstata, genitales, infertilidad, venéreas. etc. Avenida Camacho 1377. Teléfono 57219-64817.
Consultas: Horas 14-19 sábados 10-12.

Abogados

ARTURO VILLANUEVA RODRIGUEZ
Abogado

Atención personal en juicios civiles, penales sociales, administrativos, jubilaciones, Yanacocha 301 (Asbun antiguo) 2º Piso. Oficina 2. Teléfono 42834 Casilla 2546. Consulta gratuita.

MILAN GUTIERREZ
Abogado

Atiende con o sin poder asuntos judiciales, administrativos, agrarios, sociales.
Especialidad: asuntos de familia, ejecutivos, criminales.
Bufete: Edificio "Libertad" 5º Piso, Of. 506. Teléfono 58765. Honorarios módicos.

PRESENCIA

Director: Huáscar Cajías K.
Co-Director Gerente: Armando Mariaca V.
Jefe de Redacción: Mario Maldonado V.

El porvenir de los hidrocarburos

No faltan, a veces, algunas declaraciones raras que van contra todo lo que se dice en el mundo entero, por técnicos y no técnicos. Una que ha sorprendido recientemente afirma que es conveniente apresurar la exploración y la explotación de nuestros hidrocarburos ante la probabilidad de que tal fuente de energía sea sustituida y quede obsoleta. Más o menos como el salitre de Atacama cuando se lo pudo producir sintéticamente.

No nos parece que haya lugar alguno para alarmas de este tipo que nos lleven a incurrir en precipitaciones perjudiciales.

A este respecto, vale la pena referirse, como uno de los puntos centrales, a la declaración congresal del Presidente Carter acerca de la crisis energética y la posibilidad de encontrar sustitutos. Como se sabe, el presidente de Estados Unidos afirmó que si no hay un descenso voluntario del consumo de petróleo y derivados, se tomarían medidas indirectas para obligar a un ahorro. Habló también de la forma en que se encararía la sustitución de esta fuente de energía aprovechando otras tres: el carbón, el átomo y el sol.

Pero enseguida, en círculos de técnicos de primera categoría mundial y también en otros, se plantearon observaciones fundamentales a estas presuntas soluciones. En efecto, el carbón tiene el defecto de intoxicar la atmósfera -la célebre polución, que con razón alerta al mundo y especialmente a las naciones industrializadas-. En cuanto a la energía atómica, crece de manera muy lenta y las poblaciones se resisten a permitir nuevas instalaciones pues se ha comprobado que no existe todavía un sistema completamente seguro para eliminar los residuos nocivos y evitar la contaminación; casi al mismo tiempo que Carter pronunciaba su discurso, en Nueva Inglaterra se producían manifestaciones para evitar que se instalara una nueva planta atómica; lo mismo ha ocurrido en otras naciones. En cuanto a la energía solar, la técnica se halla en pañales; sólo se ha conseguido su utilización en pequeña escala, para fines casi exclusivamente domésticos, de modo que estamos lejos del momento en que sea un real peligro para el petróleo.

La consecuencia que se sacó en Estados Unidos es que, en verdad, el plan Carter era simplemente una alternativa: o se disminuía voluntariamente el consumo de petróleo y sus *derivados* se tomaban medidas para imponer *el ahorro*. Las otras no son sino posibilidades a *largo* plazo y cuya eficacia no es segura. Eso se *dijo*, repetimos, en Estados Unidos, el mayor consumidor de hidrocarburos del mundo, el que tiene la técnica más avanzada y la necesidad urgente de producir sustitutos. Por tanto, si esa es la situación real, si esas son las opiniones compartidas por técnicos y no técnicos, no vemos la razón para que nosotros nos sintamos particularmente alarmados.

Por el contrario, lo que debemos sentir es una gran confianza en el futuro, si ahora sabemos proceder con mucha cautela. necesitaremos hidrocarburos en cantidad creciente, aunque siempre modestas en relación con otros consumidores. Si obramos con serenidad y aunque no poseamos las reservas enormes con que en algún momento soñamos, tenemos lo suficiente para encarar con seguridad el futuro, dentro de plazos razonables y siempre que nos guiemos por un juicio equilibrado acerca de los intereses del presente y del futuro.

Eso, si consideramos a los hidrocarburos sólo como fuentes de energía; pero bien sabemos que ellos tienen creciente importancia como materia prima cada vez más valiosa y digna de ser ahorrada. Ya hace más de un siglo, Mendeleyev decía que era un crimen quemar una riqueza tan grande. Tampoco se vislumbran serios competidores para los hidrocarburos como materia prima.

Peregrinación a Cotoca

Por: PEDRO A. COTO

Una de las costumbres tradicionales del pueblo cruceño consiste en la peregrinación que en días señalados por el fervor religioso se realiza hasta el Santuario de Cotoca, donde se alberga la venerada imagen de la Virgencita Milagrosa.

En esta oportunidad, no era la celebración de una fecha religiosa la que guiaba los pasos de los peregrinos, sino aquella de implorar a la dulce Mamita que protege al pueblo cruceño con el milagro de su bondad, para que se ejecute de una buena vez la tan ansiada pavimentación de la ruta, que anualmente miles y miles de vehículos y más miles y miles de fervientes católicos, recorren unas veces en la ida y otras veces en el barro, día a día, año a año. El cúmulo de sus esperanzas y de la fe en la Santa Patrona del pueblo cruceño, guía los pasos de la multitud, henchida en cánticos de alabanza a la bondad divina.

Hombres, mujeres y niños, que, al elevar sus plegarias, elevan su corazón en un éxtasis de profundo sentimiento religioso.

Dijimos una de las costumbres más simpáticas, porque en ella marcha la multitud -lejos de las tumultuosas pasiones que embargan por lo general a las masivas muchedumbres- con el espíritu volcado en la Virgencita de Cotoca, con una sentida muestra y necesidad de demostrar su fe indestructible con el corazón limpio de toda bonalidad mundana. Anhelante de reflejar en la emoción religiosa un sentimiento generoso y espiritual; etéreo en la inmensidad del alma cristiana.

El viejo encanto de las peregrinaciones que acompaña en la unción religiosa la espiritualidad de los creyentes, se manifiesta en la formidable comunión de las almas. Partiendo de ese bastión incuestionable de la fe católica que es la consagrada Catedral, siempre más bella en todo lo que resume de historia gloriosa. Reparada en parte y con la pátina del tiempo surcando sus muros, en el atrio de la Catedral y en la platea que constituye la plaza "24 de Septiembre" con sus hermosos canteros repletos de fieles, se agolpan los peregrinos en una masa fervorosa, para emprender con fe, con cariño, con orgullo cristiano, la marcha hasta el templo donde se custodia la Sagrada Imagen de la Virgencita Morena. Todos parten a rendir el tributo de su veneración, de su esperanza.

Es en ese largo camino de 25 Km., donde los peregrinos avanzan en filas compactas para pedir la gracia de que se convierta en realidad la tan ansiada carretera.

Simple y plena de hermandad cristiana, la peregrinación a Cotoca convalida las esperanzas de que las autoridades sabrán corresponder al pedido popular, tratándose de una obra fundamental en el desarrollo de la zona que habrá de trascender en lo inmediato con el crecimiento de pueblos suburbanos destinados a un gran porvenir.

La peregrinación a Cotoca, tradicional para la religiosidad y la fe del pueblo en su amada Patrona, no ha de ser indiferente a las autoridades departamentales, ni tampoco a las nacionales, de las mismas y la comprensión evidenciada en todo momento para servir al pueblo cruceño, con las obras necesarias para el bienestar y desarrollo de la comunidad.

PRESENCIA

La futura apertura política

Por Carlos Meyer Ayala

En los diversos círculos políticos - militares del país se viene comentando, cada vez con mayor énfasis, sobre la apertura política que se llevará a cabo en Bolivia, después de varios años de recesión dictaminada por el gobierno.

Como alguien comentó, el país debe ingresar nuevamente al camino de una constitucionalidad y sobre esta base continuar con el proceso de desarrollo económico-social que se ha registrado en nuestra nación en los últimos cinco años.

El hablar de la apertura política, creemos que no es nada más ni menos que otorgar a los partidos políticos la libertad de poder actuar a nivel nacional con el objeto de conformar los cuadros y organizar sus tiendas políticas para que las mismas puedan ingresar a la pugna constitucionalista mediante el proceso eleccionario, que según compromisos podría efectuarse en 1980.

Para ello sería conveniente que se diera origen esta libertad lo antes posible (podría ser 1977) a fin de que la organización partidaria tropiece con las dificultades y las vaya superando en forma paulatina.

Estas consideramos que sería la medida más saludable debido a que en los últimos años se ha creado una nueva conciencia nacional, que está identificada, por lo menos en un gran porcentaje, con los intereses nacionales que serán la base futura de un nacionalismo efectivo y práctico que siempre ha necesitado nuestra patria y que no supo encontrarlo hasta hace unos años.

En consecuencia, el gobierno será quien tenga que dar la última palabra, que podría ser con motivo del 6 de agosto. Se comenta que existen diversos criterios sobre el particular y ciertas observaciones de orden formal como ser la formación de un gabinete ministerial civil-militar que podría ser designado por denominada apertura política nacional. Por otro lado, existe una clara preocupación por el militar de que en el futuro, si la apertura política se efectúa prontamente, se pueda conformar una fuerza civil coherente para pagar las líneas políticas del país y respetar fielmente los postulados que en este momento están identificados con el desarrollo nacional y con el futuro de Bolivia y de sus generaciones.

Estamos seguros, en especial en nuestra nación, que un paso hacia la democratización tendrá sus cosas, pero también estamos seguros como hombres participantes de las nuevas generaciones de que el mismo debe darse para entrar a un proceso Constitucional que durante siglos no tuvo la significación del respeto por quienes gobernaron nuestra Patria.

Hoy más que nunca se necesita en Bolivia de generaciones dedicadas al trabajo del bienestar colectivo; de generaciones que estén identificadas con una causa común que es el logro del bienestar colectivo, de generaciones que luchen políticamente con ideales definidos y concretos y finalmente de generaciones que piensen que el hombre no es nada más que un ser pasajero en el tren del destino de los pueblos y de que de las luchas que construye depende la felicidad de las futuras generaciones bolivianas.

En síntesis, este acontecer futuro está tonificando la conciencia nacional y haciendo comprender a los habitantes de todo el territorio patrio, de que una apertura política es necesaria a los intereses nacionales y definitiva para poder prosegúir con el trabajo que se viene realizando en Bolivia y que a través de las cifras y las obras se puede calificar de positivo, lógicamente con los errores y sacrificios consiguientes, pero que son parte del denominado costo del desarrollo.

Si un 6 de agosto de 1825 se logró la independencia, creemos que un seis de agosto de 1977 podría ser una fecha clave para poner en prueba a las generaciones políticas bolivianas que están ansiosas de demostrar al mundo nación que los tiempos pasados han sido superados y que la mira del destino está puesta en el futuro de Bolivia, que a la postre es lo que interesa a cada ciudadano de nuestra nación, que cuenta con los recursos físicos y humanos para competir con cualquier otra nación del mundo.

Edición del nuevo Código Civil anotado y concordado

Por CARLOS MORALES GUILLEN

Sin embargo, si no están incluidos en la Constitución, tales principios tienen otro lugar más indicado que el del Código civil. A modo de preliminar preparan y facilitan la comprensión y desarrollo de las instituciones concretamente reguladoras de la personalidad, de la agrupación familiar, de la propiedad individual, de la relación contractual, etc. (Scaevola).

El Código italiano, modelo del nuevo Código, en 31 artículos regula las fuentes del derecho y la aplicación de la ley en general. De ellos, 14 artículos están dedicados a la teoría de los estatutos y sus derivaciones (que se examinan en la anotación al art. 23). La reserva aludida supra (posterior elaboración), no justifica la omisión, cuando al libro V se le dedica un Título Preliminar de disposiciones generales, exclusivo.

-*-

También se advierte la falta de una exposición de motivos, de la que no prescinden los Códigos, porque es el único modo de explicarse y entender las razones que han iluminado la mente de sus autores para cada una de las disposiciones establecidas.

Ossorio no acompañó su Anteproyecto de una exposición de motivos. Pero, imitando -como dice él- a Vélez Sarfield, autor del Código civil argentino vigente, suplió esa ausencia con notas de cotejo, razonamientos, fundamentos y explicaciones más o menos amplias -según las necesidades de la materia- en las cuales, el lector, puede alcanzar la cabal comprensión de los puntos de vista que informan los institutos y los preceptos creados, adoptados o adaptados.

También en este punto fueron imitados los codificadores de 1831, que no presentaron -que se sepa- exposición de motivos ninguna.

-*-

La estructura del Código o plan de distribución de las materias -con la variación (Sucesiones regula el Código italiano en su Libro II, entre el de los Personas y el de los Bienes, y excluido el Libro V que regula el Trabajo)- corresponde a su modelo.

En la materia suele discutirse el método de esta distribución Alberdi. (obra citada), advierte, con muy buen criterio, que el método no es en la clasificación de las leyes positivas tan determinante como en las ciencias de investigación. En éstas es cuestión de la que depende alcanzar o alejarse de la verdad. En aquéllas, no importa mucho que los derechos personales estén colocados a la izquierda y los reales a la derecha o viceversa, con tal que todos estén colocados en un orden que facilite su inspección o consulta y comprensión. En general, destinado un libro especial a las sucesiones, subsiste el método y orden clásico del Código francés, tomado de Justiniano: Personas, Bienes, Obligaciones, con parte de cuyas manifestaciones o efectos y las reglas de la prueba se ha formado el Libro V.

El Código está dividido en Libros, Partes, Títulos, Capítulos, Secciones, Subsecciones, y Artículos, añade, además, el sistema técnico que va generalizándose en las modernas codificaciones de hacer preceder el texto de las normas singulares o artículos, por un breve título (epígrafe, o rúbrica dice Messinero), que sirve para anunciar resumidamente o, a veces, para aclarar su contenido a la manera de los títulos marginales, en las obras didácticas.

No siempre ha tenido una aplicación afortunada el sistema. Unas veces el epígrafe esta bien empleado; integra la norma o comprende el contenido efectivo del texto que le sigue. Otras, dice menos de lo que contiene el texto. No falta casos en que el epígrafe no corresponde al sentido de la norma.

-*-

La relativa al lenguaje del Código, en la actividad legislativa, es regla de primordial importancia. Dice Ossorio, citando a Duhamel: "es malo hablar oscuramente de las cosas claras y es bueno hablar claramente de las cosas oscuras".

Más que evitar los tecnicismos, lo que importa, es no enrevesar el lenguaje, de modo que las normas sean normalmente entendidas en su sentido jurídico, aun por los profanos.

Si es máxima fundamental de Derecho que la ignorancia no excusa de su cumplimiento, resulta injustificado exigir obligación tan severa cuando se emplea un lenguaje difícil de entender. Tal dificultad deriva generalmente más de una deficiente sintaxis, que del empleo de tecnicismos. Tocante al uso de éstos, resulta que el Derecho implica una técnica y que la codificación es una operación técnica más que legislativa y, por eso, de ordinario, como dice Messineo, en las normas jurídicas se emplean los términos jurídicos en su significado técnico, con preferencia al significado usual o vulgar, aun para resolver la duda (ejemplo: art. 512)

Consiguientemente, los tecnicismos no pueden ser motivo de melindre, sino el lenguaje oscuro y de artificiosa rebuscada construcción gramatical, equívoco en su acepción o sentido a las expresiones especializadas, o que carece de uniformidad y precisión expresivas.

Algunos ejemplos corroboran esta observación: Después de un enumerado cuidado para eludir la expresión técnica garantía de evicción, que se sustituye por la de responsabilidad por la evicción (arts. 624 y s. 677, 695, 954 se termina hablando de esa garantía en los arts. en los arts. 1705 y 1271, al fin, la precisa noción técnica de remisión, como sinónimo de condonación (art. 358) es abandonada para referir alguna materia a disposiciones especiales, en lugar de usar uniformemente, para el caso, el término bien empleado de disposiciones aplicables del art. 1397 y otros. Así, se hace remisión al Código de familia (art. 1088) o a las leyes especiales (art. 1492)

En general, el manejo del idioma en el nuevo Código, adolece de serias deficiencias, cuyo comentario y crítica (que no es el objeto de las anotaciones) corresponde a los especialistas -que los hay y muy buenos. En las anotaciones se hace inevitable mencionarlas, en los puntos en que no hay otra manera de desentrañar el concepto examinado.

-*-

Muchas deficiencias de traducción de los preceptos del Código italiano, son consecuencia de no haberse acudido a la versión original (italiana), de las disposiciones adoptadas. Parece haberse utilizado preferentemente -como puede comprobarse con un simple cotejo- la traducción inserta en el Manual de Messineo, que presenta algunos errores de consideración y también omisiones, porque -según afirma el traductor- sólo está destinada a facilitar la comprensión de la interpretación del Manual de Messineo y no a ser utilizada en citas o para fines de aplicación práctica en las controversias judiciales. Menos, consiguientemente para adoptarla tal cual.

En el curso de las anotaciones, se observa varias de estas deficiencias, cuando la comprensión exacta del precepto así lo exige.

-*-

Así todo, la antigua idea de una reforma integral es un hecho. Al paso que va la vida en el mundo de hoy, como anota Ossorio, parece que la celeridad en las obras legislativas es condición indispensable para su realidad. Lo que hubiera sido deseable, es que, así como importa que las cosas se hagan pronto, ellas, también, se hagan bien. No hay en esto una pretensión de la obra perfecta, pero sí hay la normal inspiración de superar las imperfecciones del pasado (en este caso, las de 1831), como había anotado ya al comenzar el Proyecto de Código civil que se elaboraba sobre la base de Anteproyecto de Ossorio (Revista Jurídica de Cochabamba, Nº XXIV, Set. 1943)

Más, a pesar de las imperfecciones, el país tiene una nueva legislación. El jurista, magistrado o causídico, catedrático o universitario, tiene ante sí la tarea de adecuar su ciencia y su practica al nuevo ordenamiento y, sobre todo, la perspectiva de iniciar la producción de una literatura jurídica, hasta ahora casi nula, que dé verdadera fisonomía propia, en el futuro, a las enmiendas y restificaciones que, necesariamente, han de hacerse en la nueva legislación, pasado el tiempo conveniente para su experimentación y decantación.

Lecturas bíblicas "...Este es un cuerpo que se entrega por vosotros...." (1a. Cor. 11, 24)

Por HERMANN ARTALE SDB

Celebramos hoy la solemnidad de la institución del Santísimo Sacramento del Cuerpo y de la sangre de Cristo Hombre y Dios.

El Sacramento es un "signo", una realidad que me habla de otra realidad que no veo inmediatamente, pero que realmente existe. Todo el universo de la divinidad llega a nosotros a través de "signos" de "sacramentos".

Jesús es el "signo", el "sacramento" del amor de Dios que nos libera, que nos salva que nos redime. La Iglesia es también un "signo", el "sacramento" de la unidad de todos los hombres entre ellos y con Dios. La Eucaristía es un "signo", el "sacramento" de la presencia de Jesús entre los hombres a través de la Comunidad, en la comunidad que se reúne para la "fracción del pan" pues así se llamaba antiguamente, en los tiempos de los primeros cristianos, el Sacramento de la Eucaristía.

Nosotros nos desplazamos en un mundo en el que el "signo" lo es todo y entonces ninguna maravilla si Jesús nos quiere entregar su presencia a través de signos. Así como el semáforo es un instrumento de señalizaciones, la Iglesia por orden de Jesus: "haced esto en memoria mia", nos señala en forma absolutamente incansable desde todos los lugares de este mundo, la presencia de Jesús que nunca fue y resulta por nosotros, que "se entrega por nosotros".

Así como la luz roja de un semáforo indica la presencia de un peligro, de la misma forma, aunque evidentemente se trata de una analogia, Jesus ha instituido el SACRAMENTO DEL CUERPO Y DE SU SANGRE, DE SU ALMA Y DE SU DIVINIDAD para convocarnos alrededor de su altar como Iglesia viviente, para celebrar el sacrificio redentor y para alimentarnos con su presencia real: De Jesús no podíamos pedir más.

La presencia real de Jesús mediante el sacramento de la Eucaristía, nos recuerda algo aún más interesante. Jesús es nuestro aliado. Nosotros no estamos solos, no lu-chamos en forma aislada, formamos una Iglesia que es Cuerpo de Cristo y que, por ende, ella sola puede alimentarnos con el Cuerpo y Sangre del Salvador.

Esta alianza es de lo más importante que pueda existir en la historia de las religiones. En un comienzo , solo Israel celebraba su alianza con Dios; posteriormente los cristianos celebran su alianza en la Sangre del Cordero Divino que es Jesus en persona, inmolada por nosotros.

Alianza significa que Dios no actúa en lugar de nosotros ni por nosotros; significa que El actúa CON NOSOTROS. Es maravilloso este sentido de respeto por la persona humana que arranca de la voluntad misma de la divinidad.

Aliado a aquél que ayuda y es ayudado, aliado implica una reciprocidad , aliado implica el reconocimiento pleno de lo que es y vale una persona, sea ella divina o sea ella humana.

El sacramento del Cuerpo y de la Sangre de Jesús, es el sacramento de la ALIANZA del reconocimiento pleno: nosotros reconocemos en pleno la divinidad y sus supremos derechos, nosotros somos reconocidos por la Divinidad en todos nuestros derechos y en nuestra situación concreta que por cierto, no es muy feliz.

Alianza significa que ni nosotros actuamos sin Dios ni Dios actúa sin nosotros y el Sacramento de la NUEVA ALIANZA es un Sacramento, "un signo" de la lucha mancomunada en contra de todos los elementos que se oponganan a la VIDA, en contra de todos los elementos que sirven tan sólo para traer entre nosotros MUERTE y FRUSTRACIONES pues Jesús mismo ha dicho: "Yo soy la Resurrección y la Vida, el que tiene FE EN MI aunque muera vivirá; y todo el que tiene FE en Mi, no morirá nunca... porque he venido para tengan VIDA y la tengan en forma abundante" (Jn. 11.26. 10.10)

He aquí porque el sacramento de la Eucaristía es el "Sacramento de la Fe" porque o el Cristiano es un apasionado de la vida que crece siempre más y abunda, un apasionado de la "Gloria de DIOS", o simplemente no es cristiano. Toda la Fe del cristiano es la persona viviente de Cristo, de Cristo total: el llamado CUERPO DE CRISTO: Cabeza y miembros El y nosotros, todos.

La Eucaristia es el Sacramento o "signo" de la preocupación por nuestros hermanos , y lo hemos leido en el Santo Evangelio de hoy donde se contienen dos actitudes: una con escaso compromiso y otra con compromiso pleno y activamente realizado:

"Caía la tarde y los doce se le acercaron a decirle:
-Despide a la gente;
que vayan a las aldeas y cortijos de alrededor
a buscar alojamiento y comida...
El les contestó:
-Dadles de comer vosotros.
Replicaron ellos:
-Si no tenemos más que cinco panes y dos peces!.... (Lc. 9.12-13)

El milagro de la multiplicación de los panes y peces, es cabalmente signo de que Jesús cuida de nosotros, pero no nos quiere despreocupados, sin compromiso, y ya que es nuestro Aliado exige que pongamos a sus disposición nuestra pequeñez, lo que tenemos en el momento; la Eucaristía es TRABAJAR JUNTOS, nosotros y Jesuscristo! Jesus nos dará su Cuerpo, Sangre, Alma y Divinidad, todo lo que El es, pero hace falta que nosotros le ofrezcamos nuestro pan "fruto de la tierra y del trabajo del hombre", nuestro vino "fruto de la vid y del trabajo de los hombres".

Este es el "signo" de la Eucaristia: ¡todo Dios para el hombre y todo el hombre para Dios, y lo que Dios ha unido no lo separe el hombre!

España: Frases para una elección

Por HUGO DELGADILLO OLIVARES
Corresponsal de PRESENCIA en Madrid

Esta fría semana de primavera, pero de intenso calor político, trae consigo un aire un mare magnum de siglas y de propaganda política, con todos los tonos, características, sugerencias y hasta los ya no ahora convincentes ofrecimientos políticos, convirtiendo a este país en una España empapelada.

A sólo una semana de las elecciones del 15 de Junio en que se aprestan a participar 85% de los españoles en mayoría de edad (21 años) se ven en esta ciudad, la bella Madrid sus castizas paredes y sus verdes descampados convertidos en escenario del alución de propaganda política de todos los políticos que sin duda, nos incitan a declarar, ¡Basta, ya es suficiente! para la guerra de los carteles continúa.

Para el hombre que quiere ser libre, es maravilloso todo esto que está ocurriendo en España. Pero para los Alcaldes, es todo un desastre.

Madrid ya no es aquella hermosa ciudad limpia y atractiva El paso a la democracia la convierte en una ciudad más presa a indefensa ante esa imparable avalancha de propaganda política.

Aquí, como ya dije en alguna anterior crónica, España hace escuchar su voz a través de su pueblo, que, rompiendo su forzada y callada voz, hoy comienza a hablar entre esa ansiada democracia, admitiendo a derechas e izquierdas dentro de unas reglas de juego, en las que cada una trata de ser más limpio que el otro para ganar el voto popular.

Las grandes ciudades, las pequeñas, las fábricas, son testigos de los más caracterísitcos pareceres. Un ejemplo de esto: el Partido Comunista posterga a un segundo plano, hasta un punto la frase misma hora había otro mitin de Alianza Popular. En las últimas 48 horas, se han efectuado más de mil mitines, donde los partidos, ya no las figuras, exponen los más grandes ofrecimientos a este pueblo, que a ciencia cierta puedo informarles, sólo quiere salir de esos cuarenta años y esperar la grave crisis económica que cada día ahoga más al salario del trabajador, y que ve cifradas sus esperanzas en el cambio que le ofrezca el resultado de las próximas elecciones. Pero no sabe por quién votar. De ahí que España está empapelada.

En este empapelamiento que abarca los lugares de mayor concentración del público, he podido captar las diez más importantes opciones políticas que se ofrecen ante los españoles. Empuro que los propugnes que en porcentaje y de cálculos estimativos son los que mayor número de votos lograrán en las próximas elecciones.

U.C.D. Unión del Centro Democrático, encabezada por el actual Presidente de Gobierno Adolfo Suárez Gonzales que se definen como Demócratas Cristianos, liberales y social demócratas (que en el fondo se están al centro) cuya frase sintesis es; la vía segura a la democracia

El P.S.O.E., (Partido Socialista Obrero Español) que se define como Socialista democrático y se sitúa como de izquierdas su síntesis programatica es: "El P.S.O.E. se propone la construcción de una sociedad justa, libre y democrática que haga posible la convivencia de todos los españoles."

A.P. (Alianza Popular) de Manuel Fraga Iribarne, que se define como conservadora (continuidad del franquismo); se sitúa al centro-derecha, su frase síntesis es: "Reforma real y no utopías".

La U.S. (Unión Socialista) de Tierno Galván. que es la unión de P.S.P. y F.S.P. que se define como socialista democrática y se sitúa a la izquierda. su slogan es: "Transformación radical de la actual sociedad a través de un proceso democrático por otra donde no exista la explotación del hombre por el hombre".

P.C.E. (Partido Comunista de España) lo dirige Santiago Carrillo Solares. Se sitúa a la izquierda y propugna un socialismo en libertad.

El F.D.I. (Frente Democrático de Izquierdas) de Eladio Garcia Castro que se define como democrática consecuente y de izquierda, su frase síntesis es; "Sólo la voz unida del pueblo da solución a tus problemas."

El F.D.C. (Federación Demócrata Cristiana) que dirige Joaquín Ruiz - Gimenez se define como democracia cristiana de centro-izquierda y clama por la libertad, justicia y solidaridad.

A.S.D. (Acción Socialista Democrática) de P.S.O.E. histórico y P.S.D.E. partidos que se sitúan como de centro izquierda y se definen como socialistas democráticos cuya frase síntesis es: "Socialismo en buen gobierno. "Esta dirigido por Antonio García Lopez y Manuel Murillo Carrasco.

F.E.J.O.N.S. (a) Falange Española de la JONS (auténtico) dirigido por Pedro Conde Solada se define como Falangista; se considera "inclasificable" y sostiene "No aspiramos a la conquista del Poder, sino a su distribución".

Finalmente el R.S. (Reforma Social Española) que dirige Manuel Cantero Castillo; se define como socialista democrático fundándose al centro-izquierda, frase síntesis señala: "Hacemos que la sociedad sea lo que debe ser y no es: sociedad social".

Esta guerra de siglas es una locura. Esta joven democracia España, como ya se la llama en varios rincones europeos camina a pasos gigantescos y procura de su propio destino.

Madrid, junio de 1977

NOTICIA DE PERFIL

El Puro Jimenez

En esta crónica de los hechos, las personas y los días, solemos muchas veces (el lector y el periodista) ponernos a reflexionar sobre algunos ciudadanos sobresalientes, o sobre otros que concluyeron su ciclo vital y cuyo paso por la tierra marca alguna enseñanza para la comunidad. No siempre hablaremos de grandes personajes políticos ni nos referiremos a las figuras de quienes manejan la sociedad. Habrá días en que digamos que hablar de ciudadanos más modestos, pero más autenticos y hasta más simpáticos.

Uno de estos fue Puro Jimenez, que en realidad era el Dr. José Jimenez Vega, ciudadano paceño a quien ayer fui a despedir a la calle Catacora (mi viejo barrio Norte) y con quien muchas veces charlamos y tomamos café en la Confiteria del Club de La Paz, junto a su amigo inseparable Justo Ramos, o Antonio Ger, una veces; Macario Ovando, otras; y a veces el Dr. Germán Chajtur.

Como les decía la otra vez, amigos, la Paca está rondando la Avenida Camacho y viene al Café y se fija en todos nosotros. Y se lleva sin motivo al Puro Jimenez un abogado en especialidades mineras y un gran deportista, de esos que todavía juegue un "kajchi" fuerte y derroche del vigor de sus corazones y de la agilidad de sus músculos.

Paceño como pocos, su lenguaje era el del típico hombre nacido y criado en esta ciudad. Su lenguaje jurídico lo aplicaba especialmente en los tribunales y mandado en su despacho y entonces —para los amigos— utilizaba su vocabulario gracioso, punzante, y a veces hualaycho, porque el alma de Puro Jimenez estaba desprovista de toda solemnidad. Uno se resiste a la idea de que el Puro se ha muerto y lo hallaremos en una nube bebiendo café, o whisky, o fumando un cigarrillo mientras al mirarnos sonrie y dice: "Qué dicen, cruditos".

A la hora del café, querido Puro, estos cruditos de tus amigos miraremos al cielo para buscarte y encontrarnos con tu sonrisa picaresca y buena. Nunca olvidaré la anécdota que me contaste y que se referia a tu visita a Roma (hace muchisimos años), cuando el Embajador de Bolivia consiguió para ustedes, estudiantes, una entrevista especial con el gran Papa Pio XII. Cuando el Pontifice iba a bendecir al grupo tu incipiente y fanático marxismo no permitió que te arrodillaras. Fue entonces que el Papa Pio XII te dijo: "Amigo, por lo que se ve usted no es muy católico, pero la bendición de un anciano no hace daño a nadie" Y entonces me contabas que una fuerza superior dobló tus rodillas y de hinojos ante el anciano Pontifice lloraste sinceramente.

Esas tus lágrimas te salvaron, Puro, porque fueron sinceras. Como te salva el concepto de amistad que siempre tuviste y que también fue sincera. Te salva tu lealtad para con el Partido, el MNR y su sector de izquierda, el que comandaba Juan Lechin Oquendo, Puro Jimenez, sincero y leal. Abogado y jugador de "kajchi" Prinista y movimientista. Enamorado de la vida y tierno padre de varios hijos y de una niñita que ahora esperará inutilmente que su padre Puro la venga a recoger al mediodía. Puro Jimenez, ciudadano paceño de profesión: amigo. A la hora del café te esperaremos aunque nos digas: "cruditos".

PAULOVICH

La Eucaristía, pan de vida

Por Mons. ABEL COSTAS M.
Obispo de Tarija.

Cristo en el Evangelio afirma que El es el pan de vida. En las actuales circunstancias de la humanidad, estas dos realidades son de inmegable necesidad.

El pan, alimento básico, el que siente hambre el hombre. Y vida por la que lucha continuamente.

Pero el pan para el hombre actual sólo tiene un significado, el ser alimento material, que siendo consumido exclusivamente como tal, si bien satisface el ansia del comer y el beber, sin embargo no llena las aspiraciones del hombre que exceden lo terreno porque el hombre no solo es "el que come" sino el que siente, piensa y ama. En este sentido su proyección humana no se circunscribe al alimento material, ya lo dijo Jesucristo: "No solo de pan vive el hombre sino de toda palabra que sale de la boca de Dios" (Mt. 4,4)

La palabra que procede de Dios es el Hijo Encarnado: "Salí del Padre y vine al mundo" (Jn. 17.28),. La palabra del Padre también es pan: "Yo soy el Pan que ha bajado del cielo" (Jn. 6.41) dice Jesús. La caracteristica esencial de este pan es que, el que come de él, vive para siempre y no muere.

Ese pan es la carne y sangre de Jesucristo Sacramentado, que bajo las especies o los accidentes del pan y del vino se halla presente en la Eucaristía que significa la Buena Gracia, es decir el mayor Don Divino, que el hombre puede recibir para su vida, que no es puramente biológica o solamente moral, sino vida divina, de Dios en el hombre, por eso Jesucristo, pan de vida, viene a ser necesario para el hombre débil y limitado.

No es fácil comprender la vida sobrenatural que se alimenta de ese Pan Divino, porque al hombre más le atrae lo concreto, lo determinado, lo que puede saciar el apetito sensual.

Creer en el Pan de Vida, en sus frutos o efectos, es asunto de fe. Cristo solo puede ser contemplado a través de la luz divina que irradia este Sacramento.

El camino del racionalismo , de las pruebas científicas y filosóficas no conduce al descubrimiento del misterio. Pero hay una seguridad que es la afirmación de Cristo: "Yo soy el Camino, la verdad y la Vida" (Jn. 14,6)

Las palabras de Jesucristo: "Esto es mi Cuerpo y ésta mi Sangre" (Mt. 27-28), cambian por su omnipotencia la sustancia del pan en su cuerpo y la sustancia del vino en su sangre.

Alguien dirá porque este ocultamiento, este velo del misterio. Pero la respuesta no se deja esperar, el hombre, apetece lo concreto, lo que ve y toca. El cristiano, a través de los accidentes del pan y del vino, sabe que recibe en la Comunión al Cristo vivo y resucitado, Y lo recibe realmente, con absoluta seguridad que le da su fe.

Por otra parte, a pesar de que lo concreto fascina al hombre, no todo lo concreto es de placer, a menos en sus formas. Si Cristo se ofrecia al hombre como alimento en forma de carne humana, seguramente hubiera repugnado al gusto humano, por ello el hombre habría escandalizado como los judios, que pensaron que Cristo les daría de comer su carne viva con todos sus accidentes, y esto porque les repitió diciéndoles: "Mi carne es verdaderamente comida y mi sangre verdaderamente bebida" (Jn. 6.55). Pero no se dieron cuenta que sus palabras no se referian a los accidentes sino a la sustancia de su propio cuerpo y de su propia sangre. Lo que ocurrió en la última Cena, al entregarles su cuerpo, les entregó en figura de pan, y al entregarles su sangre les entregó en figura de vino de vid.

No obstante los accidentes, allí estaba Cristo: no era un simbolo, ni una virtualidad, ni un simple signo, ni una intencionalidad, era El mismo, es decir el misterio de amor hecho alimento espiritual para fortalecer al hombre en la lucha por la vida, por la existencia, y superar el dolor y el sufrimiento en su peregrinación terrena hasta llegar a la Cena Eterna" "Les digo que no volveré a beber de este fruto de la vid hasta el dia en que beba con vosotros vino nuevo en el Reino de mi Padre" (Mt. 26.29)

Hospital de la Caja de Seguro será ampliado en Cochabamba

COCHABAMBA, 8 (PRESENCIA).- El Director Ejecutivo de la Caja Nacional de Seguridad Social Jorge Rojas Tardío, señaló a la prensa que las instalaciones del hospital de la Caja serán ampliados con un presupuesto del Ministerio de Salubridad.

Rojas Tardío se mostró complacido por los trabajos que se realizan en Cochabamba, en todos los niveles. Los equipos que se montaron en la cocina central de la Unidad Sanitaria, dependiente de la Caja son de primera y ello permitirá a los pacientes ser atendidos de acuerdo a dieta en forma por demás óptima.

Las dificultades en menaje de cocina se han solucionado porque el organismo rector envió una buena dotación que alivia de gran manera esta escasez. También dijo Rojas Tardío que se realizará una mejora en las secciones de lavandería y planchado, con moderna maquinaria que recientemente ha sido adquirida y que esta recien funcionando.

NUEVAS CONSTRUCCIONES

El Doctor Rojas Tardío señaló a la prensa que hace tiempo ya debían realizarse algunos trabajos ampliatorios, pero lamentablemente, ello no era posible porque se carecía de recursos económicos ya que el Ministerio de Salubridad, por razones que se desconocen, cortó una asignación a la entidad del seguro.

Sobre el servicio médico familiar, recientemente implantado en Cochabamba, el doctor Rojas dijo que ello podía dar resultado como ocurrió en La Paz y que lamentablemente aca era muy prematuro hablar de resultados, pero que suponía que tendrá éxito.

Sesenta y ocho maestros celebraron Bodas de Plata

COCHABAMBA, 8 (PRESENCIA).- Sesenta y ocho maestros recibieron el homenaje del Ministerio de Educación que recomendó a la Dirección Distrital de Cochabamba rendir reconocimiento a quienes han trabajado por la educación y cumplieron sus Bodas de Plata.

El acto que mencionamos se realizó en el Palacio de la Cultura, ante numerosa concurrencia. Los maestros que recibieron distinciones fueron:

1.-Elena Becerra, 2.-Moisés Cadima, César Canedo Saavedra, Augusto Coca, Teresa Corral de Mendizabal, Donato Morales, Luis Morató Peña, Hortensia Paz de Revolló, Yolanda Quintanilla de Gutiérrez, Gabi Romero, Irma Lafuente Vera, Julio Lobo Arnez, Elsa Vargas de Rojas, Walter Vera Vivado, Gladys Yankowic de Lara, Tito Bosque Propeza, Margarita Camacho Hidalgo, Luis Polo Rico, Antonio Mejía López, Graciela Navia de Tarija, Nery Mercado de Caballela, Esther Terrazas de Lizarraga, Walter Virhuty Torrico, Nabor Quintana, Martha Balderrama de Arihuela, Moisés Terán Pérez, Gladys Miranda de Lafuente, Rita Soliz Blacutt, Demetrio Valdivia Terrazas, René Daza Cezanos Pinto, Norah Zubieta de Salazar, Alfredo Terán Moraño, Olga Monje de López, Angela Guzmán de Quiroga, Blanca Flores de Hinojosa, Elizabeth Ferrufino de Moraño, Walter Céspedes Camacho, Carmen Rosa Pinaya de Saenz, Carmen Rosa Uriona de Claros, Mercedes Rocha Romero, Julia Montecinos de Terceros, Rosa Jiménez de Rojas, Aida Coscio de Zabalaga, Ninfa Rodríguez de Arce, Teresa Velásquez de Cadina, Jaime Terceros Costas, María Luisa Lara de Arispe, Gualberto Villegas Torrico, Carmen Ormuel de Verdugúez, Wilfredo Ayaviri Bilbao, Tito Viscarra Pedrazas, Victoria Fernández de Antezana, Rómulo Pardo Uriona, Eliseo Bautista Ortiz, Roberto Rojas Guzmán, Lili Avila de Vera, Adelaida Cano Rodríguez, Mercedes Loayza de Daza, Félix Suárez Rojas, Gualberto Gamboa Rojas, Alcides Córdoba Pérez, Alfredo Rioja Sejas, Lily Avila de Vera, Aida Terán de Fernández, Bonifacio T. Fuentes, Félix Rojas Trujillo, Lucila Valenzuela Córdoba y Dula Santiago de Terrazas.

Los maestros mencionados cumplieron 25 años de labor al servicio de la juventud.

RODOVIARIA.- La estación terminal de buses de Santa Cruz podría ser entregada el 24 de Septiembre, en la fiesta cívica departamental; los constructores anunciaron la conclusión para agosto. De todos modos, existe considerable retraso con relación a la fecha originalmente fijada para la entrega de esta obra que cuesta un millón de dólares. (Foto PRESENCIA - SANTA CRUZ)

Ministerio de Educación gestiona apoyo para enseñanza de idiomas

ORURO, 8 (PRESENCIA).- Con el propósito de dinamizar y hacer más efectiva la enseñanza de los idiomas extranjeros en nuestro país, el Ministerio de Educación y Cultura se halla estudiando un plan destinado a obtener de las naciones amigas equipos audiovisuales.

La profesora María Eugenia Ruiz, técnica en linguística del referido portafolio, que estuvo en esta ciudad supervisando el Seminario Pedagógico de Francés, desarrollado con el auspicio de Alianza Frances, por espacio de una semana, expresó que la enseñanza de idiomas adolece de algunas fallas, por falta de uniformidad, así como porque los profesores no cuentan con los medios necesarios.

Manifestó a la prensa que, con el objeto de dar fin a estas fallas, el Ministerio de Educación tiene en estudio el plan referido, "al mismo tiempo, seguimos buscando uniformar la enseñanza, efectuando permanentes revisiones de los programas de enseñanza".

También señaló que, con el propósito de aumentar los conocimientos y mejorar los sistemas de enseñanza, se efectuarán cursos con laboratorios que se montarán en La Paz, así como con seminarios y conferencias, a nivel nacional, para profesores. Asimismo, expresó que, con la formación de Asociaciones de profesores de idiomas, particularmente de francés e inglés, se buscará aunar criterios para una mejor diagnuación en la enseñanza.

Notas breves de Tarija

- TARIJA, 8 (PRESENCIA): El Alcalde Municipal de esta ciudad, Mayor Francisco Vásquez Alemán, en su reciente visita a la sede del Gobierno, entregó al Ministro de Educación, Cnl. Jaime Niño de Guzmán, la documentación legal a través de la cual se dona más de 8.000 M2 con destino a la construcción del Liceo de Señoritas "Tarija".

****

El Prefecto de este Departamento, Ing. Jorge Vito Blacud Trigo, ha hecho entrega de obras en Concepción, capital de la Provincia Avilés. Entre esas obras se citan la restauración de las Oficinas de Correos, del Juzgado de Instrucción y de la Escuela de Niños Delfín Pino Ichazo. El Prefecto hizo entrega, en la misma ocasión, del Parque Infantil, donado por el Ministro de Trabajo, Cnl. Mario Vargas Salinas.

****

Reconstruirán en Vallegrande capilla del Señor de Malta

VALLEGRANDE, 8 (PRESENCIA).- Desde noviembre del año anterior, el pueblo católico de Vallegrande, las poblaciones vecinas, residentes en las principales ciudades del país se suman a la campaña iniciada para reconstruir interior y exterior la histórica capilla "Señor de Malta", donde se venera la imagen del Santo Negro, patrón de los vallegrandinos.

"Desde que fue edificado ese templo, muy poco se preocuparon de su conservación", comentó un devoto", hoy, cuando amenaza a desplomarse en algunas cúpulas de la torre, las grietas profundas son visibles y hay otros deterioros serios, han iniciado la campaña para recolectar los fondos que servirán para salvar esa obra de arte que fue vidada por propios y extraños. Allí, en el altar mayor, se encuentra la imagen del Señor "Tata Malta", como le llaman los miles de feligreses vallegrandinos; es visitado con mucha frecuencia.

El criterio general es reconstruir conservando sus rasgos coloniales, se mejora el techo, la torre, única que levanta en la ciudad, todas las cúpulas menores deben ser reconstruidas al igual que otros sectores donde se conserva la arquitectura colonial.

En la agencia del Banco del Estado de esta ciudad los fondos recaudados en la campaña para este objetivo alcanzan a 61.862.50, residentes vallegrandinos en Santa Cruz fueron los primeros (las damas en hacer efectiva esa suma también en La Paz han asegurado hacer llegar su aporte similares promesas se han recibido de otras ciudades como Cochabamba, Sucre, Montero, Camiri y otras donde los hijos de esta tierra recuerdan a su santo patrón.

En fuentes de la Vicaría Foránea de Vallegrande se presaron que en breve se iniciará la reconstrucción interior, a cargo del personal especializado en el rama. Mientras que la reconstrucción interior estará a cargo del hermano Fray Andrés Lang de la orden Dominicos especializado en la reconstrucción de templos coloniales, se aseguraron las autoridades vallegrandinas. Al salvar la capilla Señor de Malta se evitará la imagen del pueblo católico, dijo una autoridad edil.

Directorio de Juntas Vecinales en Oruro

ORURO, 8 (PRESENCIA).- Con promesas de trabajar en mútua cooperación con la Alcaldía Municipal, tomaron posesión de sus cargos los nuevos dirigentes de la Federación de Juntas Vecinales. La posesión estuvo a cargo del Oficial Mayor de la Comuna, doctor Félix Reyna.

El presidente de la Federación, ingeniero Jaime Balladares, reelecto, luego del juramento de ley, expresó: "La Federación de Juntas Vecinales cooperará con la Alcaldía Municipal y otras instituciones, hasta conseguir la implantación de una sociedad justa, exenta de marginación y de discriminación".

POR EL INCREIBLE PRECIO DE UN TELEVISOR NORMAL

PRIMICIA EN BOLIVIA!..

National Panasonic

SIEMPRE UN PASO ADELANTE

TR-579EX MULTISISTEMA

el televisor del mañana para el mundo de hoy

Entre también usted en onda

Abra su cuenta corriente en el

BANCO BOLIVIANO AMERICANO

Y... HABRA DADO UN PASO IMPORTANTE EN SU VIDA

No maneje el dinero en el bolsillo, ni en el escritorio; no corra riesgos, hoy mismo ordene su vida.

ABRA SU CUENTA CORRIENTE EN EL BANCO BOLIVIANO AMERICANO

LA PAZ: Av. Camacho esq. Loayza - Agencia Nº 1 - Sagarnaga 274

Calle CALAMA 3901 - COCHABAMBA

calle Sucre 49 SANTA CRUZ:

Participe en nuestro Sorteo Gigante 20 ANIVERSARIO y gane premios

Opinter

TIMEX

para las damas felices

ahora desde $b. 600.-

TIMEX

el reloj más vendido en el mundo

EXTRAORDINARIAMENTE PRECISOS Y RESISTENTES CON GARANTIA DE UN AÑO

Ventas en LA PAZ

LIBRERIA "LA JUVENTUD" Comercio 950

SUCRE

CAMACHO Y CIA. LTDA. Plaza 25 de Mayo No. 14

ORURO

Casa "Aletiler" Bolívar 573

Joyería "Incahuasi" Bolívar 1549 Sucursal Adolfo Mier 456

Relojería "Marc" Adolfo Mier 486

Distribuidores exclusivos para Bolivia

"FERSZT Ltda."

Ayacucho 6080 - Teléfono 22640 Casilla 509 - Cochabamba

Opinter

COMENTARIOS.- Moscú (AP).- El Secretario General del Partido Comunista de la URSS, Leonidas Brezhnev, se refirió a la nueva Constitución de la Unión Soviética. En la fotografía, el líder comunista, junto al Premier de Vietnam Pham Van Dong. (Radiofoto AP)

Brezhnev se refiere a la nueva constitución de URSS

MOSCU, 8 (TANJUG/IPS).- El Secretario General del Comité Central del Partido Comunista de la Unión Soviética, Leonid Brezhnev declaró que el proyecto de nueva constitución soviética, que acaba de ser sometido a la discusión pública, vuelve a algunos principios de la Constitución del año 1963.

Brezhnev reseñó una crítica a los acontecimientos que sucedieron en la sociedad soviética después, y que fueron consecuencia del "culto a la personalidad" de Stalin". El Secretario General del Comité Central del Partido Comunista de la Unión Soviética no mencionó directamente a Stalin, pero destacó que "algunos años después de la adopción de la constitución se sucedieron las represiones ilegales, la violación de los principios de democracia socialista y las normas de vida de partido y estado proclamadas por Lenin". Eso sucedió a pesar de las normas constitucionales, dijo Brezhnev, agregando que el Partido "condenó decisivamente tal práctica" y que esa no debe repetirse jamás.

Brezhnev hizo estas declaraciones en el pleno del Comité Central del Partido Comunista de la Unión Soviética que tuvo lugar el 24 de mayo pero esa exposición fue publicada en versión integral hace sólo dos días.

Leonid Breznev destacó la importancia extraordinaria de la decisión constitucional según la cual la Unión Soviética es parte integrante del sistema socialista mundial y de la comunidad socialista" y que colabora con los países socialistas en base al internacionalismo socialista.

Brezhnev dijo que la adopción de la nueva Constitución es la respuesta a "la propaganda burguesa y revisionista" y su interpretación de los derechos humanos

Nueva escisión en el fascismo de Italia

ROMA, 8 (IPS) - Una nueva agrupación de derecha "Sfida" (desafío)- nació en Italia el fin de semana último como resultado de otra división producida en el Movimiento Social Italiano (MSI), la segunda en apenas seis meses.

De este modo el MSI, el partido neofascista acaudillado por Giorgio Almirante, quedó prácticamente reducido a su ala más extremista orientada por Pino Rauti, fundador en la década pasada de la organización Nao-Nazi "Ordine-Nuovo".

La nueva ruptura se concretó al abandonar las filas partidarias la corriente interna denominada "Derecha Popular", un sector moderado cuyo máximo dirigente es Massimo Anderson, ex-secretario general de la organización juvenil neofascista "Frente de la Juventud".

Anderson emitió un comunicado en el que anuncia su propia dimisión al MSI juntamente con la de otros varios dirigentes. Entre ellos el caudillo neofascista napolitano Gennaro Ruggiero y los líderes neofascista sicilianos Salvatore Grillo y Pietro Tricomi.

Una primera escisión moderada se produjo en diciembre del año pasado para dar origen al partido "Democracia Nacional". El MSI perdió en esa oportunidad ocho de sus 15 senadores y 17 de sus 35 diputados. Anderson y su grupo no se plegó a esa rebelión en la esperanza de contar aún con posibilidades de reverlir desde adentro el desplazamiento que se venía operando en la conducción partidaria hacia el extremismo de derecha

La rebelión del grupo "Democracia Nacional", sin embargo, empeoró las condiciones para la lucha interna de la corriente "Derecha Popular" al dejar en el seno del Partido un vacío que fue rápidamente ocupado por Rauti y su grupo.

El ingreso de Rauti al cuerpo de conducción del MSI abrió hace pocas semanas el camino hacia la nueva crisis, materializada ahora con la dimisión de Anderson.

Con la alianza Almirante-Rauti convertida en nueva fórmula de conducción del MSI, el partido neofascista parece encaminarse hacia una política de "alternativa al sistema", luego de adoptar hacia fines de la década anterior el papel de una derecha dispuesta a moverse dentro de las leyes de juego del ordenamiento democrático.

La decisión de mantener este papel presidió tanto la rebelión moderada de diciembre como el cisma de hoy. Voceros de "Democracia Nacional" han expresado la esperanza de que se vuelquen a sus filas los protagonistas del nuevo alzamiento, pero hasta ahora se ignora si esta fusión de producirse o si "Slizada" optará por ser un tercer grupo del disperso neofascismo.

National
ARTEFACTOS PARA EL HOGAR DE FAMA MUNDIAL

HANSA
Sinónimo de Confianza

CELEBRACION.- Londres 8 (AP).- La Reina Isabel II de Inglaterra y el Príncipe Philip, Duque de Edimburgo, saludan a la multitud que aclamó a la soberana al cumplirse 25 años de su reinado (Radiofoto AP).

Partió hacia Moscú el ministro egipcio de Relaciones Exteriores

EL CAIRO, 8 (LATIN REUTER).- Partió hoy hacia Moscú el Ministro egipcio de Relaciones Exteriores Ismail Fahmi, quien en el Kremlin mantendrá conversaciones sobre un posible mejoramiento de las relaciones con la Unión Soviética.

Fahmi se reunirá con su colega Andrei Gromyko luego de un silencio de ocho meses, informó que su visita, debida a una invitación soviética, dará ocasión para reanudar el temario que consideró en octubre con el Ministro de Relaciones Exteriores del Kremlin, en Sofía. El encuentro de entonces terminó en un fracaso.

Ambos dirigentes conversaban sobre las causas del enfriamiento de las relaciones, según se anticipa en fuentes diplomáticas, El Cairo sostiene que el factor principal es la negativa soviética a refinanciar las deudas militares, de varios miles de millones de dólares, y en la renuencia a reponer las armas perdidas en la guerra de 1973 contra Israel.

En una declaración emitida poco antes de partir, Fahmi expresó que la serie de contactos con Moscú continuará "y esperamos alcanzar positivos logros en la promoción de las relaciones", añadió.

En esferas allegadas al gobierno se supone que en fecha aún por determinar, a la de Moscú le seguirá una reunión en el Cairo.

Fahmi dijo que no hay agenda específica, pero el diario semioficial "Al Ahram" informó que se hablará de la situación internacional, el Medio Oriente y una nueva convocatoria de la Conferencia de Paz, en Ginebra.

La Unión Soviética, y los Estados Unidos presiden la Conferencia de Ginebra, q deliberó sin éxito en diciemb de 1973.

Las relaciones entre Mos y El Cairo sufrieron un prin enfriamiento en 1972, cuando Presidente El Sadat ordenó salida de Egipto de 20.(expertos y personal militar viético, hace 15 meses, El Ca dejó sin efecto un tratado amistad y cooperación

Decisión de Arabia Saudita

Oficialmente se anunciará el aumento de precio del petróleo

BRUSELAS, 8 (AFP).- El Secretario General de la OPEP, Zaheri, anunciará esta semana la decisión oficial de Arab Saudita de aumentar en cinco por ciento el precio de su petróle crudo

Se indicó hoy en Bruselas de fuentes allegadas a la Embajad de Venezuela ante la Comunidad Europea.

Esa decisión, que coincidirá seguramente con otra simil del Estado de los Emiratos Arabes Unidos, hará innecesario aumento de cinco por ciento el primero de julio próximo previ to por los otros once miembros de la Organización de los País Exportadores de Petróleo (OPEP) se comentó.

En diciembre pasado en Doha (QUATAR) los 13 país miembros de la OPEP no lograron entenderse sobre un aume to uniforme del precio de su petróleo.

Arabia Saudita y los Emiratos Arabes Unidos hicieron banc aparte y decidieron aplicar un aumento de cinco por cien solamente, a partir del primero de julio, del precio de su cruc por el conjunto de 1977.

Los otros once países decidieron por su parte, un prim aumento de 10 por ciento el primero de enero y un segund aumento de cinco por ciento el primero de julio próximo pa 1977.

TECNICA INDUSTRIAL ARGENTINA
SOCIEDAD ANONIMA
FABRICANTE DE CALDERAS Y QUEMADORES
COMBIMATIC COLUMBIA BOILER

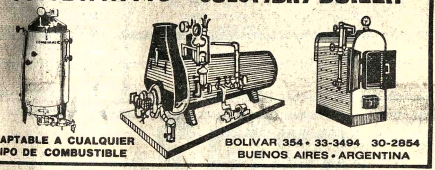

ADAPTABLE A CUALQUIER TIPO DE COMBUSTIBLE
BOLIVAR 354 • 33-3494 30-2854
BUENOS AIRES • ARGENTINA

"GRAMABOL"

Beneficiadora de mármol - onix y granitos - más moderna de Bolivia.

Por inauguración a los precios más bajos.

Revestimiento de fachadas, baños, piscinas, pisos, gradas, mesones para cocina. lava manos, lava platos, mármoles reconstituídos, mosaicos graníticos, tapas para mesitas de living, etc.

Oficina central y salón de exposición:

Cochabamba: Calle España Nº. 5933 - Tel., 2-3106 - 2-9941 Casilla: 2322

Santa Cruz: Calle Charcas Nº. 356 Tel: 3-8623 Casilla: 2637

La Paz: Representantes "Integración Ltda."
Av. 16 de Julio Nº. 1800 y calle: México Nº. 1799
Edificio "Cosmos" Piso 11 Tel.: 2-0405 Casilla: 542.

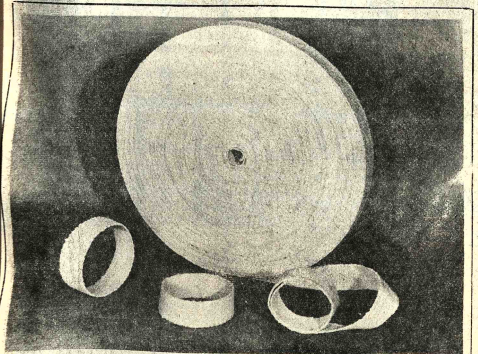

Cinta "Scandura" de asbesto con refuerzo de alambre, para aislamiento térmico y para mechas de cocinas a kerosene

- En rollos de 100 pies de una pulgada de ancho.
- Descuentos en ventas por mayor
- Atendemos pedidos del interior

Representantes: CRESPO, VELASCO Y CIA. S.A.
Av. Mcal. Sta. Cruz 1086 - Tel. 53051 - Casilla 66 - LA PAZ

MISION:
SOLUCIONAR TODOS LOS PROBLEMAS DE TRANSPORTE HASTA 4 TONELADAS.

EQUIPO:
DODGE D-400
EL VERSATIL
PLAN DE TRABAJO:
COMO CAMION DE ESTACAS, FURGON, CAMION DE SERVICIOS O MICROBUS, EL QUE MAS SE ADAPTE A SUS DESEOS Y NECESIDADES
Solicítelo a los mejores precios del mercado en:
HOWSON S.A.I.C.

SUCRE: GASTON ARANA L. San Alberto 27
LA PAZ: Plaza Venezuela 1413
COCHABAMBA: TERA IMPORT LTDA España 5706
SANTA CRUZ: Libertad 657
TARIJA: GERARDO REESE LTDA. Bolivar esq. Mendez

Previsiones en Líbano y en otros países ante posible ataque israelí

BEIRUT, 8 (INA-IPS) - Se están desarrollando intensos contactos entre el Líbano y otros países del área en previsión de un posible ataque israelí en gran escala contra las naciones árabes, según informa hoy el diario local "Al-Muharrer".

La información coincide con un nuevo deterioro de la situación en sur del Líbano, donde la localidad de Nabatiya fue blanco anoche del mayor de los ataques de artillería y cohetes lanzados en la región durante las últimas semanas por las fuerzas derechistas de este país.

"Al-Muharrer", afirma que los estados árabes han recibido información confirmada de preparativos militares israelíes en gran escala, puestos en marcha bajo el estado de alerta dispuesto con motivo del décimo aniversario de la guerra árabe israelí de los seis días.

La información disponible, según el Diario, indica que las fuerzas del estado judío podrían iniciar sus operaciones de ataque lanzando una invasión al Líbano a través de la frontera septentrional del Estado judío.

Precisamente el área meridional libanesa adyacente a esta línea fronteriza es la que se ha visto sacudida nuevamente por la artillería de las fuerzas derechistas libanesas, acusadas reiteradamente en los últimos tiempos de actuar con el respaldo de los israelíes.

El bombardeo se inició anoche y continuó hasta esta mañana, causando un elevado número de bajas en las áreas densamente pobladas de Nabatiya y localidades circundantes, según informes recibidos hoy de la zona.

Los informes dan cuenta también de masivos movimientos militares israelíes a lo largo de la frontera en coincidencia con el ataque derechista.

Mario Soares aseguró que continuará en el socialismo

LISBOA, 8 (IPS).- Hablando en un acto celebrado en Beja, capital del Bajo Alentejo, en el Sur del país, el secretario general del Partido Socialista y actual Primer Ministro, Mario Soares aseguró que el Gobierno no se encuentra procesando una "recuperación capitalista".

"Somos socialistas y no renunciaremos a nuestro programa socialista", enfatizó Soares, que agregó: "queremos salvar la propia ley del socialismo y de la reforma agraria, que estaba siendo comprometida por los abusos y por el despotismo de los comunistas en El Alentejo".

Según el Primer Ministro, la orientación de su partido seguirá siendo la de gobernar "sin hacer alianzas ni con el PC ni con el PSD (Partido Socialdemocrata, Derechista) y no hacemos alianzas porque somos un partido que tiene la vocación de ser un mediador en la sociedad portuguesa, la vocación de evitar la violencia y los enfrentamientos".

Soares criticó también en duros términos a la derecha, el PSD y el Centro Democrático Social (CDS) "en los tiempos del gonçalvismo - dijo - el PC intentaba excluir al CDS y al PSD.

HONORES.- Madrid (AP).- El Presidente portugués, General Antonio Ramalho Eanes, izquierda, y el Rey Juan Carlos de España pasan revista a la guardia de honor en el aeropuerto a la llegada del líder de Portugal a Madrid (Radiofoto AP).

EN ECUADOR.- Quito (AP).- La esposa del Presidente de los Estados Unidos, Rosalynn Carter durante su vista a Quito junto al Ministro de Relaciones Exteriores, Jorge Salvador. La primera dama norteamericana, cumple una gira por Latinoamérica (Radiofoto AP).-

Rhodesia acusó a Zambia de agresión

SALISBURY, 8 (LATIN REUTER).- Rhodesia acusó hoy a Zambia de agresión no provocada a raíz de un ataque con cohetes contra una localidad fronteriza y advirtió que tales hostilidades podrían perjudicar a la propia economía de Zambia.

La declaración hecha por el Ministro de Operaciones Combinadas Roger Hawkins, es vista aquí como una tácita amenaza de cortar el suministro a Zambia de la energía hidroeléctrica controlada desde el lado rhodesiano de la represa de Kariba.

Una fuente gubernamental señaló que Rhodesia estaba en condiciones de inundar a través de Kariba en tres días todas las minas de cobre de Zambia.

Al referirse al ataque contra la localidad nordoccidental de Kariba, el sábado, Hawkins dijo: "es de desear que el Presidente de Zambia impida que sus tropas lancen más ataques no provocados contra Rhodesia y civiles extranjeros".

"Tales hostilidades, siguió, sólo pueden intensificar el conflicto, lo que a su vez podría ser perjudicial a la economía de Zambia y aumentar la tensión en el África Austral".

La fuente oficial dijo que Zambia necesita del potencial hidroeléctrico de Kariba -una obra administrada por ambos países- para hacer funcionar a las bombas de desagote en las minas que son su principal rubro económico.

Al cerrar Rhodesia sus fronteras con Zambia en 1973, el Primer Ministro Ian Smith dijo que no cortaron el suministro de energía a Zambia, por tratarse de un proyecto común.

Pero aludiendo a esta afirmación, una fuente gubernamental dijo que "la situación ha cambiado desde 1973".

El comunicado de hoy dice: "el sábado fue lanzado un ataque no provocado de cohetes contra Kariba desde Zambia, causando daños a objetivos civiles y dos victimas civiles.

"Esta acción contrasta con la operación de la semana pasada en Mozambique por fuerzas de seguridad rhodesianas, que iba dirigida exclusivamente contra los terroristas que incursionan en Rhodesia desde Mozambique y que evitó a toda costa causar daños a civiles inocentes".

EXTRACTO Y COLONIA

Nuit D'or

La fragancia que perdura

Existe crítica situación interna en el grupo de los "Montoneros"

BUENOS AIRES, 8 (LATIN) - El grupo de guerrilla "Montoneros" atraviesa una crítica situación interna, reflejada en deserciones y discrepancias de sus militantes con los cabecillas, según un documento secuestrado por el Ejército y que éste dio a publicidad hoy aquí.

El documento fue secuestrado en un reciente allanamiento, consta de 13 páginas y lleva las firmas de cuatro guerrilleros, señaló el Ejército. Los nombres de los firmantes no resultaron inmediatamente recordados por acciones guerrilleras importantes.

Los firmantes anuncian que consideran definitivamente cerrado el camino de la discusión interna dentro de la organización, de la que desertan a la par que desean suerte a sus compañeros.

El máximo dirigente del grupo, Mario Firmenich, está fuera del país desde hace algunos meses, y según informaciones del Ejército argentino apareció a mediados de abril en Roma en una conferencia de prensa, donde formuló opiniones sobre la situación política argentina.

El documento extremista - según la versión distribuida oficialmente- señaló que las deserciones y disidencias responden al hecho que "los responsables de la conducción se han convertido en una élite burocrática y totalitaria carente de fundamentos políticos".

También señalan los guerrilleros disidentes que se han producido actos de delación y traición, que "en algunos casos han partido de miembros de niveles altos" de la organización.

El Ejército, según informó en conferencia de prensa hace casi dos meses, considera a los montoneros virtualmente aniquilados y en proceso de dispersión, aunque le reconocen la capacidad de producir aún hechos terroristas aislados y con importante repercusión en la opinión pública, no por su envergadura militar, pero sí por la importancia del blanco del ataque.

¡¡ ASOMBRESE !!

¡¡ SIN PILAS !!

¡¡ BATERIA RECARGABLE !!

Y CABE EN

UN BOLSILLO DE SOLO 5 cm. ¡¡

PRECIO DE PROMOCION

AL ALCANCE DE LOS ESTUDIANTES

TECNICOM TELEFONO 51786

P.O. BOX 3147 Edificio Litoral (Galeria) Av. Mcal. Santa Cruz esq. Colón

CABLES: TECNICOM La Paz Bolivia

problemas de almacenamiento?..

líquidos, granos, aceites, combustibles?...

solo TecTank™ le ofrece el TANQUE o SILO EMPERNADO

CON SU SISTEMA DE REVESTIMIENTO EXCLUSIVO

TecTank™

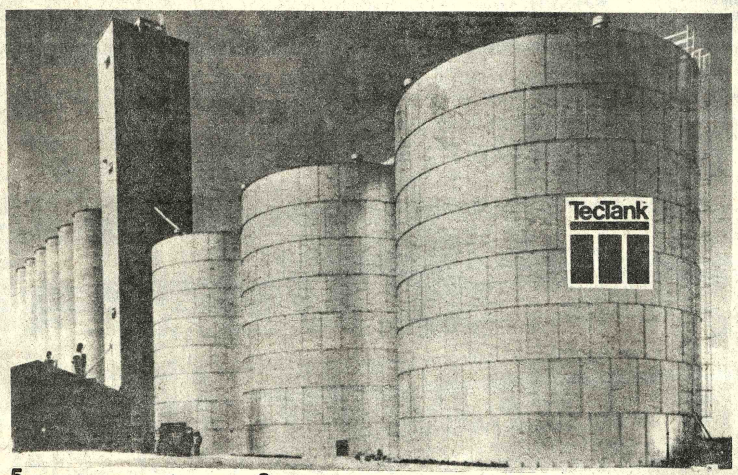

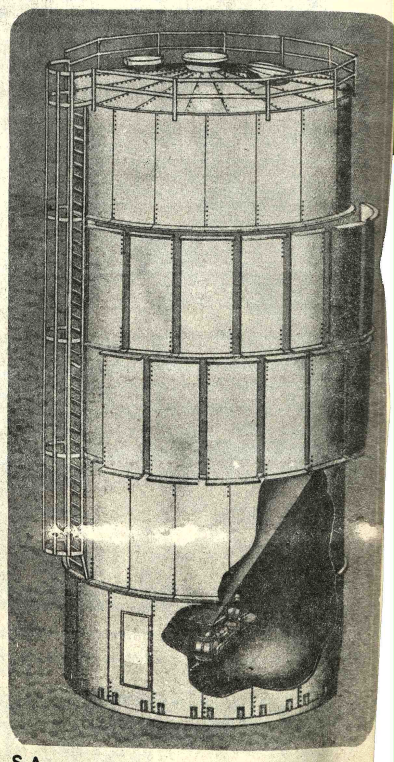

1. Linea Completa para Liquidos
Los tanques de acero TecTank están diseñados y fabricados de acuerdo a las normas de API* y OPEMA** y para servicio con equipos de ventilación y purga usados en las instalaciones para tratamiento de agua o liquidos.

2. Capas Thermo-Thane de Superior Calidad
Nuestro proceso de revestimiento automatizado de nueve etapas comienza con un sopiado de arena fina hasta lograr una superfice casi blanca y se lo completa con un horneado final.

3. Juntas Herméticas-Cerrado Permanente
Todas las juntas están diseñadas y empaquetadas para almacenamiento liquido para asegurar un cerrado permanente, hermético y a prueba de aire.

4. Entrega Rápida.
Un almacenaje completo de piezas normales semiacabadas permite un envío rápido de tanques desarmados por tren, camión u otro medio de transporte. No hay problemas de envio aún cuando se trata de los tamaños más grandes.

5. Costo de Mantenimiento Bajo
Las capas Thermo-Thane, aplicadas y horneadas en la fábrica, le ofrecen a usted años de uso sin mantenimiento.

6. Montaje Simple y Rápido
Planos comunes para el montaje son provistos con números para identificar las partes. Mano de obra local puede instalar facilmente siguiendo los planos. Un grupo de montaje de cuatro hombres normalmente instala un tanque para liquido común de 6,40 metros de diámetro x 7,30 metros de alto, en cuatro días.

7. Baja Inversión
Estos tanques de acero, empernados y revestidos con Thermo-Thane, cuestan menos que los tanques comparables de acero soldados y requieren cimientos más baratos.

8. Aumente la Capacidad Futura
Por muy poco costo adicional, el diseño inicial puede incluir planes para aumentar la capacidad del tanque agregando duelas en el futuro.

9. Se Pueden Reinstalar de Acuerdo a los Cambios en la Distribución
Sitios de almacenamiento cambian y las instalaciones deben mudarse a pesar de una buena planificación inicial. Con un costo mínimo para el desarmado, transporte y montaje, los tanques empernados pueden ser usados una vez más en un lugar nuevo.

10. Profesionales con Experiencia
TecTank tiene un equipo de profesionales con demostrada experiencia en el almacenaje a granel. Le ofrecemos a usted más de 80 años de experiencia-en los E.U. y en el mundo entero-en el diseño y fabricación de unidades para el almacenamiento de liquidos.

11. La Mejor Instalación para Producción en la Industria
La nueva planta TecTank de 30.000 metros cuadrados es la única instalación en la industria del almacenamiento específicamente diseñada para fabricar y revestir tanques empernados de acero. Ubicada en una zona central en la linea principal del sistema de ferrocarril M-K-T, con rutas ferroviarias excelentes para el transporte a la Costa del Golfo para exportación

12. Gama completa de tamaños.

REPRESENTANTE EXCLUSIVO PARA BOLIVIA

OPEMSA

PROVEEDORA DE EQUIPOS Y MATERIALES S.A.

LA PAZ: MERCADO 1046 4º PISO TEL. 22232 - Casilla 1497 ORURO: SUCRE 1314 TEL. 50326 SANTA CRUZ: INDEPENCIA esq. MERCADO TEL 2346

Bloque derechista Likud comenzó a estudiar futuro de la margen occidental del Jordán

TEL AVIV, 8 (LATINREUTER).- El bloque derechista Likud comenzó hoy a estudiar propuestas acerca de la ocupada margen occidental del río Jordán, presentadas por el reformista "Movimiento Democrático por el Cambio" (MDC), posible integrante del próximo gobierno israeli de coalición, revelaron fuentes del Likud.

El futuro de la margen occidental del Jordán es el principal obstáculo a un acuerdo para la formación de una nueva administración bajo el Primer Ministro designado Menachem Begin, líder del Likud.

Esta agrupación se opone a que Israel retire sus efectivos militares de la margen Occidental, pero el MDC, conducido por el arqueólogo Yigael Yadin, insiste en que el nuevo gobierno debería expresar su predisposición a evacuar partes de esa zona, a cambio de una paz genuina, indicaron fuentes del Likud que tuvieron acceso a las propuestas planteadas por el MDC.

Dirigentes del Likud han manifestado que alentarían asentamientos o colonias judías en amplia escala en la margen Occidental del Jordán, a la que consideran como parte indisoluble del Israel Bíblico.

El MDC propone en cambio que sólo deberían autorizarse en el futuro asentamientos con significado defensivo.

Las opiniones del MDC estaban contenidas en un documento político de ocho puntos entregado a dirigentes del Likud durante una reunión efectuada anoche.

Un portavoz del Likud indicó que su agrupación expresaría reservas acerca del documento en conversaciones que sostendrán representantes del Likud mañana con emisarios del MDC. Pero se mostró optimista en cuanto a las perspectivas de llegar a un acuerdo entre los dos partidos y sobre las posibilidades de formar un gobierno de coalición en el que estén representadas las dos tendencias.

Un llamamiento de Begin al derrotado Partido Laborista, para que se incorpore a un gobierno de unidad nacional, probablemente será rechazado por el líder laborista Shimon Peres, en una reunión que ambos dirigentes políticos deben sostener mañana.

Begin declaró ayer, después que el Presidente israelí le encomendara (oficialmente formar gobierno en calidad de primer ministro, que los dos partidos (el suyo y el Laborista) tienen ideas comunes acerca de varios puntos básicos.

"Sería aconsejable que en este período crucial, el país tenga un gobierno de unidad nacional", enfatizó Begin.

El Likud ya ha llegado a acuerdo con tres partidos religiosos, que en total tendrán 17 bancas en el Knesset (parlamento, de 120 miembros, lo que le permitirá formar una coalición con escaños en la legislatura, pero aparentemente Begin aspira a gobernar con la base parlamentaria más amplia posible, para lo cual desea obtener el apoyo de los 15 parlamentarios del MDC.

Será aumentado el salario mínimo a obreros argentinos

BUENOS AIRES, JUN 8 (AFP).- El salario mínimo del obrero argentino será aumentado a la brevedad en aproximadamente un 43 por ciento anunciaron hoy aquí fuentes gubernamentales.

Esa determinación sobre la política salarial del Gobierno Militar, se contradice con la que reiteradamente fijaron las autoridades económicas encabezadas por el Ministro José Alfredo Martínez de Hoz.

El Ministro de Trabajo, General Horacio Tomás Liendo, adelantó anoche que el salario mínimo subirá pronto de 14.000 a 20.000 pesos, acotando que la decisión se adoptará en corto plazo.

El funcionario dijo también que su cartera elevó un proyecto de modificación a las más altas jerarquías oficiales, para cambiar el sistema de las prestaciones sociales en caso de despido.

Aclaro que el Plan consiste en "elevar a cuatro salarios mínimos el monto indemnizatorio por abonarse en los casos de cesantías en la administración pública".

Esa norma regirá para los casos en que las cesantías se apliquen en base a la ley de prescindibilidad dictada el año pasado por el régimen castrense que gobierna el país desde marzo de 1976.

Sin embargo, unas horas antes, el Secretario de Hacienda de la Nación, Juan Alemán había dicho a la prensa que "en algún momento habrá un aumento de salarios".

El funcionario, uno de los artífices del plan económico del gobierno militar del Presidente Jorge Rafael Videla, declinó precisar la fecha en que se dispondrá el incremento.

Hace menos de un mes, el propio Ministro Martínez de Hoz se expresó en términos similares con respecto a aumentos salariales inmediatos, acotando que ellos no se producirán en el curso de 1977

Recuperación del precio del café en mercado inglés

LONDRES, 8 (AFP).- Los precios del café robusta a término registraron hoy en Londres una vigorosa recuperación a raíz de rumores de que Brasil compró 300.000 sacos de café a El Salvador y negocia otras compras en Madagascar y Costa de Marfil.

Ante la falta de confirmación de esos rumores, los precios cedieron algún terreno al comienzo de la tarde, y también por solidaridad con Nueva York que abrió a la baja.

A fines de la jornada, sin embargo, el movimiento alcista se reanudó debido a la persistencia de los anteriores rumores anotándose ganancias de hasta 146 libras esterlinas por tonelada con relación a la semana pasada.

Los arabigas no se cotizaron.

ARRIBO.- Londres, 7 (AP).- Lynden Pindling, Primer Ministro de Bahamas y su esposa, llegan al aeropuerto de Londres donde fueron recibidos por autoridades británicas. El visitante participará en la reunión internacional de Commonwealth (Radiofoto AP)

Ministro iraquí dijo que fue muy desalentador el diálogo Norte-Sur

BAGDAD, 8 (INA/IPS) - El ministro de Asuntos Petroleros del Irak, Tayeh Abdul, calificó de "desalentador" el resultado de la conferencia ministerial sobre la Cooperación Económica Internacional que concluyó en París el jueves último.

Abdul Karim, quien regresó anoche a Bagdad luego de encabezar la delegación iraquí en la conferencia, mejor conocida como el Diálogo Norte-Sur, denunció "la obstinación de los estados industriales del Este y su insistencia en ignorar los intereses de los estados en desarrollo".

"Los estados en desarrollo", dijo el ministro en declaraciones para la prensa, "asistieron a la conferencia con la esperanza de lograr una reconsideración de toda la estructura del actual sistema económico internacional a fin de alcanzar la igualdad y la justicia en las relaciones internacionales".

Agregó que a lo largo de los 18 meses de conversaciones desarrolladas en el marco de esta conferencia, los estados industriales de Occidente se habían comportado como si el diálogo no hubiera tenido otro destino que el de responder a sus exclusivos intereses a expensas de los estados emergentes.

Dijo también que los estados en desarrollo habían sufrido demasiado, y durante demasiado tiempo, la despiadada explotación de sus recursos naturales por parte de las naciones capitalistas.

"Los estados en desarrollo desplegaron tremendos esfuerzos en la conferencia por hacer valer sus pacíficos puntos de vista respecto del principio de la cooperación económica internacional con vistas a sentar las bases necesarias para un nuevo orden económico internacional que garantice los intereses de todas las partes", manifestó Abdul Karim.

El ministro iraquí destacó que todos los esfuerzos de los estados en desarrollo se estrellaron contra los esfuerzos de signo opuesto desplegados por la otra parte.

Dijo que el Irak y otros países en desarrollo habían hecho fracasar intentos de socavar su unidad de acción por parte de los estados industriales.

Diálogo Norte-Sur que concluyó en París continuará en seno de las Naciones Unida

NACIONES UNIDAS, 8 (AFP).- El Diálogo Norte-Sur entre el mundo industrializado y los países en vías de desarrollo que concluyó en París en un semi-fracaso, proseguirá en el marco de la ONU declaró hoy aquí el Ministro venezolano de Asuntos Económicos Internacionales, Manuel Perez Guerrero.

Hablando en conferencia de prensa, Perez Guerrero, que fue co-Presidente de la Conferencia Norte Sur en representación de los países en vías de desarrollo, añadió que si este bloque de naciones insistió en la prosecución del diálogo para instaurar un nuevo orden económico internacional, fue porque "somos optimistas en cuanto a sus posibilidades de éxito".

Luego de precisar que las tratativas continuarán en el marco de las Naciones Unidas en particular en su asamblea general, el Ministro venezolano recordó que esta reanudará el 12 de septiembre próximo su sesión especial sobre la Cooperación Económica Internacional, suspendida hace 18 meses.

Según Perez Guerrero, no queda mucho tiempo para acordar el nuevo orden económico internacional, objetivo básico de los países en desarrollo, por lo que "es necesario ponerlo en marcha antes que resulte superado por los acontecimientos".

"Si no hay orden -añadió- habrá desorden y ello será deplorable para todo el mundo".

Al comentar los escasos resultados de la Conferencia de París, Perez Guerrero dijo que lo más importante que quedó sin resolver fueron los problemas de la protección del poder de compra de los países exportadores de materias primas, y la creación de un fondo común de estabilización para los precios de las materias primas.

El Ministro venezolano estimó como "deplorable" que el Diálogo Norte-Sur no haya podido encarar ni resolver esos dos temas capitales.

Los países en vías de desarrollo -anunció- se organizarán ahora tal como lo han hecho los países productores de petróleo para concertar mejor sus políticas y encontrarse en mejores posiciones de negociación.

Perez Guerrero subrayó que esa futura organización no estará dirigida contra nadie y respuesta a una pregunta r pondió que los países desarrollo "utilizarían el ar del petróleo puesto que poseen".

"La utilizaremos de man razonable y en el mome oportuno, pero la utilizarem preciso.

Finalmente, interrogado bre si la Unión Soviética d ser considerada como forma parte del Norte (rico) o del (pobre) Perez Guerrero decla "Desde luego que no se la pu considerar del Sur, digamos pertenece al Nordeste".

Submarinos de bolsillo para explorar el lago Tiberiades

HAIFA, ISRAEL, 8 (AFP).- Submarinos de bolsillo podría ser utilizados para explorar el fondo del lago Tiberiade probablemente cubierto de restos de navíos, que se remontan la más lejana antiguedad.

Esa hipótesis expusieron hoy aquí dos reputados arqueólogo estadounidenses, Edward Link y Seward Johnson, ambos m activos en inmersión submarina, pese a su edad (respe tivamente 73 y 82 años llegados a Israel para examinar l posibilidades de exploración submarina en la próxima p mavera, los dos arqueólogos precisaron que emprenderá igualmente búsquedas a lo largo de las costas de Israel, a gr profundidad, merced a un equipamiento muy perfeccionado.

Sus submarinos de bolsillo, que necesitan una tripulación cuatro hombres, pueden operar a una profundidad de 7 metros gracias a su cámara de comprensión especialmen concebida los buceadores pueden partir de una profundidad 350 metros, siete veces la alcanzada por el buceo tradicional.

CON CARACTER DE URGENCIA

La Escuela Industrial Superior "Pedro Domingo Murillo", Precisa 2 maestros carpinteros y 1 ayudante.

Dirigirse a : Av. Chacaltaya Nº 1001 Tel. 22565.

Atención de hrs. 8.30 a 13.00

CARRERAS TECNICAS

Contabilidad para Empresas, Relaciones Públicas. Técnicas de Ventas.

Estas y otras Carreras Técnicas le ofrece CEPU: Ingavi 1047 Of. 2 Teléfonos 26915-61670.

Diplomático Vende

Chevy Malibu en perfectas condiciones. Ref: Teléfono 3-8286. Santa Cruz.

TERREMOTOS EN ITALIA

Los últimos terremotos ocurridos en Italia han sumido a sus habitantes en momentos de congoja y desesperación. Existe peligro que toda la península desaparezca? Entérese de esta escalofriante posibilidad en Selecciones de Junio.

Ofertas "Liberty"

Vasos vidrio irrompible
Platos vidrio irrompible
Platos paneros irrompible
Vasos vidrio, cerveza
Vasos vidrio, refrescos
Vasos whisky chicos
Vasos whisky modernos
Biberones alemanes Bambino

Cajón 3 Doc. 297.-
Cajón 3 Doc. 417.-
Cajón 3 Doc. 366.-
Cajón 6 Doc. 312.-
Cajón 6 Doc. 300.-
Cajón 5 Doc. 325.-
Cajón 3 Doc. 285.-
Cajón 4 Doc. 215.-

"LIBERTY" LTDA. Plaza Murillo 1169 Casilla 6031, Teléfono 2-2464

Tubos fluorescentes "WESTINGHOUSE"

Ind. Americana
ARANQUE RAPIDO-REVESTIMIENTO DE TITANIO
CASA KAVLIN S.A.
Potosí 1130.

POR EL INCREIBLE PRECIO DE UN TELEVISOR NORMAL

PRIMICIA EN BOLIVIA!..

National Panasonic
SIEMPRE UN PASO ADELANTE

TR-579EX MULTISISTEMA

el televisor del mañana para el mundo de hoy

EXCELENTISIMO SEÑOR PRESIDENTE DE LA REPUBLICA

General Don Hugo Banzer Suárez

Palacio de Gobierno

La Paz

Señor Presidente:

Nos permitimos solicitar su amable atención como máxima autoridad del país, a la noticia aparecida en "PRESENCIA" el día de ayer 7 de junio, señalando gráficamente que con auspicios del Banco de la Vivienda, la empresa chilena "FANALOZA" ha iniciado una campaña masiva de ventas de sus productos con descuentos hasta del 20% y plazos hasta de tres años. Este hecho Excelentísimo Sr. Presidente, constituye un golpe para el trabajo que empresarios y técnicos bolivianos vienen realizando para crear una verdadera y auténtica industria cerámica blanca nacional.

El auspicio y apoyo del indicado banco estatal a la promoción de ventas de la referida empresa, resulta aún más seria para los intereses nacionales por las siguientes razones:

1.-Los artículos que FANALOZA con el apoyo del Banco de la Vivienda pretende colocar en el mercado nacional, son competitivos a productos que elaboran ya, y en corto plazo más elaborarán la empresa privada LOZABOL y por otro lado FABOCE, esta última empresa pública dependiente de la Corporación Boliviana de Fomento.

2.-LOZABOL como empresa privada nacional, se halla tratando de vencer obstáculos propios de la incipiente infraestructura industrial del país que incluso se manifiesta en la idiosincrasia del consumidor, frente a ésto la mencionada empresa extranjera se permite ofrecer términos y condiciones financieros que hasta la fecha LOZABOL está lejos de poder concretar, inclusive para el financiamiento de nuestras inversiones en maquinaria, construcciones instalaciones. Sobre este particular cabe señalar los siguientes puntos:

A) "LOZABOL" tiene cartas de tres bancos locales donde nos señalan la imposibilidad de descontarnos letras o refinanciarnos acreditivos que no exceden ni de cien mil pesos bolivianos y a plazos no superiores a 6 meses. Esta es una realidad bajo la cual empresas como la nuestra deben desarrollar sus actividades con la estructura financiera que cuenta el Departamento de Cochabamba.

B) Un trámite iniciado ante un banco privado el año 1975 para obtener el primer financiamiento industrial a objeto de que nuestra empresa pueda ampliar su producción y adquirir tecnología moderna, ha tropezado con tantos requerimientos que no nos ha permitido obtener hasta la fecha ningún desembolso de fondos.

3.-Vale hacer conocer que LOZABOL, así como toda industria nacional, por un lado tiene que hacer frente a la importación ilícita de artículos competitivos, y por otro lado, incluso a cargas arancelarias para la importación de materias primas no producidas en el país ésto además de todos los gravámenes fijados por ley.

4.-El hecho de que sea precisamente una empresa extranjera a la cual en fecha 19 de julio de 1976 nos dirigimos telegráficamente solicitando asistencia tecnológica para la adquisición de equipo y tecnología, comunicación que no fue ni gentilmente contestada, sea ahora la que a través de un banco estatal ofrezca condiciones financieras muy lejos de nuestro alcance constituye para nosotros una ofensa como industriales bolivianos.

5.-No obstante de los obstáculos señalados arriba además de otros "LOZABOL" consciente de la política industrial de los países vecinos que incluso llegan a financiar con fondos públicos la exportación de sus productos hacia nuestro país, política que es favorecida además por la deficiente protección aduanera de nuestras fronteras; no ha descuidado los aspectos técnicos y financieros, para ofrecer a corto plazo una producción que esté técnica y económicamente por encima de los productos que el contrabando y la competencia desleal como la que señalamos arriba de la empresa FANALOZA. Es así que LOZABOL ha concretado el asesoramiento de una empresa alemana que lideriza la tecnología cerámica en el mundo, ya que actualmente está trabajando aquí en Cochabamba con pagos efectuados por nuestra empresa un técnico de esta empresa alemana, para la ampliación de nuestra planta bajo una tecnología moderna.

6.-En ninguna forma se puede aceptar una excusa sobre el respaldo del mencionado banco estatal a la promoción que ha iniciado la empresa extranjera "FANALOZA", ya que en fecha 14 de mayo pasado, "LOZABOL", financiando con sus propios recursos, realizó una exhibición de sus productos en la ciudad de La Paz, haciendo conocer además su proyecto de ampliación para fabricar porcelana hotelera, aisladores eléctricos y piezas sanitarias, todo esto respaldado por una amplia promoción periodística y radial.

7.-Como una verdadera industria nacional y con conceptos modernos, LOZABOL está empeñada, coordinando con administradores y técnicos de la fábrica boliviana de azulejos (FABOCE), en sugerir una política técnica, económica y administrativa que debe tener la industria de cerámica blanca en el país y que pueda ser implementada a través de una empresa privada como la nuestra y FABOCE, ésta última dependiente de la Corporación Boliviana de Fomento. Sobre este punto en breve tiempo más presentaremos a las autoridades competentes del Supremo Gobierno, un proyecto que acelere el desarrollo integral de estas dos industrias establecidas en el departamento de Cochabamba. En este proyecto se demostrará que estamos en los umbrales de poder satisfacer toda la demanda nacional de azulejos, vajilla de mesa, aisladores eléctricos y artefactos sanitarios, dentro de un esquema empresarial que máxime la utilización de materia prima nacional con tecnología alemana que incluso recién está siendo adquirida por países vecinos.

Dentro de este plan que nos permitiremos presentar como una contribución a los planes de desarrollo de Gobierno encabezado por su Excelencia, figura un esquema para dinamizar este proyecto con respaldo financiero de inversiones directas externas, sugiriendo también normas bajo las cuales se pueda hacer más eficiente la industria cerámica blanca, tanto a nivel privado como a nivel público.

Estamos seguros Excelentísimo Señor Presidente, que esta carta dirigida a Ud. tendrá una debida atención de los organismos competentes ya que es nuestro deber hacerle conocer sugerencias que favorecen el empeño que Ud. demuestra para el desarrollo económico del país.

Aprovechamos de esta oportunidad para saludarlo con nuestra mayor atención.

LOZABOL LTDA.

Ministro del Interior:

Continúa vigente estatuto de Gobierno de noviembre de 1974

Continúa vigente el estatuto de Gobierno, dictado el 9 de noviembre de 1974, y por lo tanto todos los partidos políticos se hallan en receso, dijo ayer el Ministro del Interior, Gral. Juan Pereda Asbún.

Esa afirmación la hizo al referirse al pedido de una fracción del Movimiento Nacionalista Revolucionario (MNR), a través de uno de sus dirigentes, el Dr. Jáuregui Guachalla, para que sean suspendidas las medidas impuestas en noviembre de 1974, que se refieren concretamente a la cancelación de la actividad política en el país.

El Ministro agregó que la opinión vertida por el Dr. Jáuregui era considerada como el juicio de un ciudadano que tiene derecho a opinar, "porque todos los ciudadanos tenemos el derecho de criticar lo que está mal y enaltecer lo que está bien", dijo. "Como los partidos políticos están en receso, el Dr. Jáuregui, no representa a nadie", agregó.

DETENIDOS

Consultado sobre el número actual de ciudadanos detenidos por causas político-sindicales, el Ministro afirmó que en las cárceles del país se encuentran 70 detenidos, entre los cuales existen tres mineros, ya que los demás fueron puestos en libertad.

Al referirse al pedido hecho por algunos familiares de detenidos, en sentido de que los presos no debían ser trasladados de un lugar a otro, Pereda dijo que ese problema era fácil de resolver, pues sólo se trataba de un asunto de simple organización.

CRUZ ROJA

Asimismo, informó que, durante los últimos días, una comisión de la Cruz Roja Internacional visitó todas las cárceles existentes en La Paz; posteriormente, lo hará en el interior de la República.

"El Gobierno dio todas las facilidades para que cumplan con su cometido, de acuerdo a lo que se pudo observar" -dijo el Ministro- "Esos funcionarios, que estaban acompañados por un médico, comprobaron que el trato a los presos es bueno y que solamente se hallan privados de libertad", agregó. Afirmó, sin embargo, que el informe de la Cruz Roja es secreto, por lo que "no sabe oficialmente nada al respecto".

CARCELES

Posteriormente, el Ministro anunció que se están realizando reparaciones en el penal de San Pedro y en la cárcel de mujeres. "Estamos solucionando el problema de servicios higiénicos y dotándoles de bastante agua, especialmente en los estantes destinados a San Pedro", dijo.

En lo que se refiere a la cárcel de mujeres, el Ministro hizo un trueque de terrenos por el inmueble que tenían las religiosas encargadas de la vigilancia de las detenidas, para darles mayor comodidad, dijo el Ministro.

En lo que se refiere a la "cárcel modelo de Chonchocoro", dijo que "aún no se tienen los estudios finales para la construcción de ese edificio. Existen varias empresas interesadas en llevar a cabo la construcción de esa cárcel, y estamos a la espera de lograr los estudios finales", agregó.

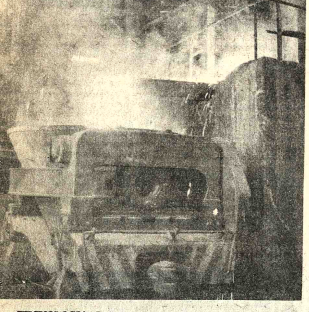

TECNOLOGIA.- La avanzada tecnología instalada en Vinto convierte a la planta fundidora de estaño en una de las más modernas de América Latina y entre las más grandes en su género del mundo. La planta concentra una capacidad instalada de 7.500 toneladas, ahora puede procesar 20.000 al año.

Constructores se oponen a elevación de precio del pan

Coordinadores de la Federación Sindical de Trabajadores en Construcciones, mediante comunicado, hacen conocer su oposición a la elevación del precio del pan y afirman que esa solicitud constituye un atentado contra la agra economía de los trabajadores en general.

Afirman que el Gobierno, desde que inició su gestión, ha exhortado a la austeridad y sacrificio y congeló sueldos y salarios. Agregan que, en anteriores oportunidades, cuando se dijo que se aumentaría el precio del pan, también se aumentaría el peso, lo que no ocurrió y más bien originó menores aumentos en otros artículos de primera necesidad.

Aseveran que, en varias oportunidades, autoridades gubernamentales han reiterado que no se permitirá ninguna clase de elevación en ningún artículo de primera necesidad. Los Coordinadores Laborales de los Constructores hacen conocer sus felicitaciones al Ministro de Industria y Comercio por su decisión tácita concreta en rechazar el alza del costo del pan, que les fue presentado por dirigentes de los panificadores.

Añaden que se declaran en estado de alerta en todo el sector de la construcción y piden a todos los sectores laborales pronunciamientos en defensa de la economía de los hogares proletarios.

ANIVERSARIO.- El Servicio Nacional de Tránsito celebró ayer su LI aniversario de creación, con ese motivo se llevó a cabo un acto cívico al que asistió el Ministro del Interior en representación del Presidente de la República. Durante el mismo se entregaron diez motocicletas que fueron recientemente adquiridas por Tránsito para el mejor servicio de patrullaje. En la foto el momento en que el Gral. Pereda iza la enseña Patria, a los acordes del Himno Nacional.

Gerente general de "Crillon Turs" se refiere a declaraciones de cotalistas

Darius Morgan llegó hasta la redacción de PRESENCIA a fin de dialogar sobre el caso de COTAL, y referirse a declaraciones que, sobre su persona hicieron algunos cotalistas entrevistados por nuestro matutino.

Morgan hizo referencia, en primer lugar, al arbitraje pedido a COTAL en ocasión de la asamblea internacional cumplida en nuestra ciudad. Al respecto, nuestro interlocutor estuvo que él tenía puntos críticos que afectan la vida institucional de COTAL y que por esa razón, solicitaba un arbitraje, lo consideren que decir la verdad es insultar. Todo lo contrario -afirmó Morgan en la reunión de Foro Abierto- ayuda todos conocer los puntos de vista para corregirlos". Más adelante se refirió a su trabajo realizado en la organización internacional de turismo y expresó: "mi preocupación es de COTAL no vaya en forma ascendente sino ascendente.

Todo el arbitraje en base de una petición que el Sr. Villegas me hace que es falta de ética profesional. Cuando pedí este arbitraje, recibí una carta de mi presidente en la que dice, textualmente procederemos al arbitraje de COTAL para encontrar la solución más adecuada", sin embargo indica a mi persona que no puedan hacer porque primero hay que agotar las leyes del país".

"En otro punto, el Sr. Cecil Terán me ha pedido -continuó Morgan- en dos oportunidades, que prepare un esboro y luego un proyecto para proclamar a los agentes de viaje en la idea de fundar la Asociación Latinoamericana de Turismo, para profesionalizar este bajo ciertos requisitos. Al ver a La Paz, pensé que sólo necesitar un decreto no era suficiente sino que eran necesarios sus reglamentos, y hice oportunamente".

Finalmente, Morgan se refirió a que él trabajó por una institución a la que quiere y a la que siempre dio todo su esfuerzo. "Si es malo u ofensivo mi esta verdad yo no lo creo, por poco estoy de acuerdo en que se rechacen mis cartas porque no puede rechazarse la voz de un cotalista con derecho inalienable; pero es la asamblea la que tiene derecho a pronunciarse".

Respecto a otros puntos que aclaró Morgan en nuestra redacción, mencionamos los siguiente:

"El Sr. Romero, de México, se equivocó en dos aspectos: En primer lugar yo no he pedido que COTAL no venga a Bolivia, sino que se postergue el congreso que había sido asignado a Bolivia para 1976, porque entonces no había condiciones para recibir a los cotalistas, como ahora en que este hotel se abrió con la visita de los cotalistas. Por lo tanto, no me opuse a que vinieran a Bolivia, sino que pedí que posterguen su visita para cuando Bolivia esté en condiciones de recibirlos. En otro aspecto que se equivocó el Sr. Romero fue en la Academia de Turismo, que él menciona como Escuela de turismo".

"Respecto a los turistas que llevé al Lago Titicaca, debo señalar que estos no eran cotalistas, es decir, que no participaban del congreso sino que habían venido a La Paz expresamente para visitar el lago. Existen documentos, boletas, registros, etc., que pueden ser comprobados en mi agencia".

Finalmente Morgan expresó: "De ninguna manera yo puedo estar en contra del turismo en Bolivia, porque sería absurdo, hasta iría en contra de mis intereses personales".

Incendio arrasó edificio donde funcionaba planta Freudenthal

Un incendio de proporciones arrasó ayer el edificio donde funcionaba la planta impregnadora de lonas, de propiedad de la firma Freudenthal.

De acuerdo a las informaciones proporcionadas por el Cuerpo Departamental de Bomberos, el incendio se produjo a horas 16.15, en la calle 14 de la zona de Obrajes.

Esa misma información dio cuenta que la destrucción fue total y se debió a la explosión de un motor de gasolina y combustión de material inflamable (aquitrán). El cuerpo de bomberos trabajó con dos unidades motorizadas y una fracción de efectivos.

Por su parte, Walter Freudenthal, propietario de dicha planta, dijo a PRESENCIA que esa planta no estaba asegurada, "es el sacrificio de largos años y su instalación fue una iniciativa personal, un esfuerzo por querer producir artículos que no se fabrican en el país, cuales son las carpas impermeables".

De acuerdo a las mismas declaraciones, la maquinaria se "chamuscó" era completamente nueva; "siento -dijo- un profundo dolor, porque se perdió el ideal de producir algo nuevo en el país".

Finalmente, dijo que hasta ese momento no podía calcular la pérdida que provocó el incendio; aclaró al mismo tiempo, que la fábrica de los productos Freudenthal, estaba a salvo, pues está ubicada en la Av. Montes, adonde recientemente fue trasladada. La planta que fue destruida constaba de dos plantas y un amplio galpón, donde estaban instaladas las máquinas que impregnaban las lonas de materiales impermeables.

Empleados de Comisión del Río Pilcomayo levantaron huelga

TARIJA, 8 (PRESENCIA) - Después de 25 horas de huelga de hambre, hoy, a horas 18.00, los empleados de la Comisión del río Pilcomayo suspendieron su decisión.

La suspensión fue pedida por el Obispo de la diócesis de esta ciudad, el Comité Pro Intereses de Tarija y el Movimiento Femenino de Tarija. Los huelguistas, entre los cuales se hallaban cuatro mujeres, levantaron su huelga ante el compromiso de la entidad cívica de que si el Gobierno no da solución al problema hasta el martes, toda Tarija ingresará a la huelga.

La huelga se llevó a cabo disciplinadamente. La Comisión Boliviana del río Pilcomayo depende del Ministerio de Transportes. Se espera actualmente la llegada de una misión encargada de solucionar el problema agudo que preocupó profundamente a la ciudadanía tarijeña.

Existen casos entre los huelguistas que se hallan impagos desde hace siete meses, incluso un año; a mayor la parte se les adeuda dos meses.

El presidente de la entidad cívica de Tarija se dirigió al Presidente de la República para que abogue por la solución del problema. Asimismo, el Movimiento Femenino está organizando una marcha cívica en la que se pedirá que la citada oficina se mantenga activa por tratarse de una repartición encargada del desarrollo nacional e internacional. El citado movimiento se halla liderizada por la señora Mercedes Sánchez Rossell.

LA PAZ

En La Paz, a última hora de la tarde de ayer, se supo que un emisario del Gobierno, el Lic. Julio Arano, llevó consigo el cheque correspondiente a las indemnizaciones para todo el personal de esa comisión, cuya oficina cesará en sus funciones el próximo 30 de junio, ya que los estudios relacionados a la Cuenca del río Pilcomayo, terminaron favorablemente para el país.

Comisión indaga contrabando internado en avión del LAB

COCHABAMBA, 8 (PRESENCIA).- Una comisión aduanera enviada desde La Paz inició la investigación de una mercadería internada en un avión carguero del LAB, que no cuenta con la documentación legal.

La investigación comenzó cuando el carguero del LAB procedente de Miami con destino a Santa Cruz, en forma sorpresiva desvió su ruta y se dirigió a Cochabamba, señalando la existencia de "algunos desperfectos técnicos". Extraoficialmente se supo que en el carguero se introducían mercaderías por valor de 600 mil pesos bolivianos. En el aeropuerto "Jorge Wilsterman" se atendió el desperfecto técnico, sin embargo, los funcionarios aduaneros solicitaron el descargue de las mercaderías del avión. "Este pedido se cumplió y se advirtió que la carga consistían en equipajes de pasajeros que no existía en el avión". Luego se descargó otra carga noble y menuda que aparentemente no portaba documentación legalizada. Inmediatamente de comprobado el hecho, todas las mercaderías y equipajes se descargaron en un camión.

SANTA CRUZ, 8 (PRESENCIA).- Las autoridades locales dispusieron interferir la carga internada por un avión perteneciente al LAB, en la Aduana de Cochabamba. El martes ese avión viajó a Montevideo y retornó a esta ciudad a medianoche.

Banzer: No habrá retorno a la "democracia formal"

(Viene de la página 1)

bondades técnicas y las inversiones realizadas.

Yo me limitaré a mostrar las repercusiones de este complejo metalúrgico en los órdenes político, económico y social.

— En lo político, estamos demostrando al mundo que practicamos una irrestricta soberanía, al tomar decisiones que nos hacen, ahora sí, verdaderos propietarios de nuestras materias primas, de su industrialización, de su transformación para beneficio colectivo.

Por otra parte, reafirmamos, revitalizamos y otorgamos plena vigencia a la irreversible medida de la nacionalización de las minas, proceso revolucionario que estaba trunco e incompleto sin el ingrediente de las fundiciones.

— En lo económico, este es un paso importante en la ruptura del dogal de la dependencia que no vendía asfixiando por designio de poderosos intereses de la oligarquía, expulsada del país en 1952, pero que seguía manejando los tenebrosos hilos del freno a nuestro desarrollo.

Ahora el valor agregado y los excedentes económicos que genere la fundición de la totalidad de nuestros concentrados minerales quedarán en el país, evitando la fuga de divisas, para ser utilizadas en otros proyectos de aliento nacional. Por otra parte, seremos exportadores de productos manufacturados y así concurrir al mercado internacional con mejores posibilidades y propia personalidad.

— En lo social, cumpliremos a plenitud los objetivos trazados, cuales son los de crear riqueza y distribuirla equitativamente y equilibradamente, no sólo entre las distintas regiones de la república, sino, y es lo esencial, entre todos los bolivianos.

De esta suerte, soberanía plena, ruptura de la dependencia y justicia social, en perfecta armonía, nos conducirán a lograr la felicidad, el bienestar y un futuro promisorio para el hombre boliviano.

Se nos acusa de ser un gobierno al servicio de la empresa privada, pero esa obra es un categórico mentís a tan alegres insinuaciones. De una vez por todas que quede claro en la mente de los bolivianos: este es un gobierno al servicio del pueblo, de las grandes mayorías y no de intereses sectarios o de grupo. Somos un gobierno que está haciendo la revolución que Bolivia necesita, esa revolución que otros pregonaron sólo para tratar de conservarla desde el poder.

Pero comprendamos que nada de esto pueden entender quienes, en realidad, no son más que simples caciques de nuevo cuño, extremistas del personalismo, de la vanidad, de la estafa política.

En el lapso de cerca de seis años hemos cumplido una obra gigantesca. Pero ella ha sido únicamente la iniciación de todo un proceso. Queda por delante un inmenso quehacer, que requerirá esfuerzo y sacrificio. Lo cumpliremos por encima de todos los obstáculos. Porque así lo que demandan las necesidades de nuestro pueblo y porque eso es lo que las Fuerzas Armadas se comprometieron a realizar cuando asumieron la responsabilidad de gobernar al país.

Frente a un deber en cuyo cumplimiento se juega el destino mismo de la patria, poco debe importarnos la prédica interesada o la falsa protesta. Hoy se levanta un coro de voces, por todos conocido, que reclama el retorno de la democracia formal, ese sistema que ellos mismos envilecieron hasta convertirlo en una gran hipocresía.

Pierdan, pues, la esperanza quienes crean que pueden inducirnos al engaño de volver a esa falsa democracia a través de la cual se perpetuó la injusticia social. ¿Es a esa democracia que se quiere volver? y ¿qué significó en realidad para el pueblo boliviano? ciertamente, y esto lo digo con profunda pena, la postergación y el atraso de la nación.

En verdad, estas gentes no quieren entender lo que ha pasado en Bolivia. Estamos viviendo una revolución. Ya es tiempo de que todos lo comprendan. Es más, toda revolución genuina sustituye un sistema político, social y económico por otro cualitivamente diferente. Por ello, ésta revolución está creando ya un nuevo ordenamiento institucional. Que esto lo sepan los defensores del pasado oprobioso, directamente de quienes estamos construyendo el futuro de Bolivia.

Una revolución profunda y verdadera no podía seguir dentro de un ordenamiento político que, en sus hechos, discriminó y siempre puso de lado a las grandes mayorías nacionales.

La realidad de una revolución así, sólo podía concretarse rompiendo ese ordenamiento tradicional. La legitimidad de este gobierno no puede, pues, estribar en el respeto por las reglas de un juego político decadente, que sólo benefició a grupos privilegiados. Nuestros propósitos nada tienen que ver con las normas de la politiquería criolla que hemos desterrado del país.

Nuestra legitimidad no viene de un sistema político viciado, que nunca sirvió para defender los auténticos intereses del pueblo. Nuestra legitimidad tiene su origen en el hecho incontrovertible de que estamos realizando la transformación de este país, justamente para defender e interpretar los intereses del pueblo al que se engaño con impudicia.

¿De qué valía para el verdadero hombre del pueblo que le hablaran de una libertad con la que después se traficaba en las tiendas políticas de quienes gobernaron desde el ejecutivo y desde el parlamento? ¿Qué hicieron estos defensores de la democracia formal y de los derechos constitucionales para resolver a fondo los problemas fundamentales que afectaban al país y a su pueblo? ¿Dónde están las reformas que tanto prometieron en los períodos eleccionarios y que una vez en el poder se escamotearon? ¿Por qué ahora se pretende exigir que todo se haga de una vez, cuando bien poco o nada se hizo durante largos años?

Sin embargo, que no se crea que tenemos intereses fundamental alguno en levantar los cargos que se hacen contra la revolución. La mejor defensa de la revolución es su obra cumplida. Pero conviene, de tanto en tanto, en horas de enjuiciamiento y de balance como éstas, poner las cosas en su sitio y despejar los confusionismos y los engaños con que otra vez se trata de mentir al pueblo.

La enceguecida conspiración, con sus aliados los extremistas pretenden hacer creer que se ha operado un fracaso en las negociaciones marítimas. ¡Nada más falso! Bolivia, ha realizado su planteamiento sobre la base de las aspiraciones nacionales y está a la espera de las respuestas tanto de Chile como del Perú. No se pueden forzar utopías, ni pensar en cosas irreales. Esperamos, simplemente, la reparación de una injusticia, que se encuentra en la conciencia de América y del mundo.

Se habla de la corrupción administrativa, de los derechos humanos, del endeudamiento.

En su cegueira, la antipatria no quiere ver lo grande de la obra que se ha realizado. En su obsucación centran su atención en lo pequeño y se fijan en detalles corregibles. Alguna prensa, con carácteres alarmantes trata de hacer ver lo que no existe o lo que existe en mínima cuantía, y no muestra al pueblo la magnificencia de obras como este complejo industrial. De no existir derechos humanos, esos cuantos llamados periodistas ¿podrían dar rienda suelta a su aflebrada imaginación? Hermanos trabajadores, yo les pregunto si no está bien endeudarse para erigir industrias como la que tenemos al frente?

Hay un viejo refrán que dice: que no hay mejor ciego que el que no quiere ver y mejor sordo que el que no quiere escuchar, y es perfectamente aplicable a ese puñado de extremistas, sirvientes de intereses subalternos.

No serán los utopistas o los demagogos, los que nunca hicieron nada bueno en favor de la patria, quienes a esta altura y con paralelos de lo que ha sucedido en otros países, nos amedrenten. Yo apelo al juicio de la Historia y al veredicto del pueblo que son los llamados, en cualquier momento, a colocar en el fiel de la balanza nuestros actos y nuestras obras.

Por otro lado, se dice que habría una suerte de polaridad entre civiles y militares. Esta es la falacia más grande que se pudo inventar jamás. Civiles y militares, obreros y campesinos, intelectuales, profesionales estudiantes, hombres y mujeres vivimos bajo un nombre común: el de bolivianos. Y todos estamos en el deber de servir a la patria, cualquiera sea nuestra ocupación o oficio. No se puede dividir a las gentes por la ropa que usan, sino por los ideales que sustentan.

Esta nueva afirmación de la industria metalúrgica boliviana la saludamos con júbilo, y sabemos que todo lo que hemos logrado es sólo una fracción de lo mucho que se va ha obtener en los años venideros. La perspectiva de Bolivia no pud más hermosa, y serán qui entienden, quienes sient mística de acción, q escuchen el llamado de tupenda realidad que vi es que pueden encau energías del país grandes metas, los que p estimular la potencialid está en el hombre y los jadores de la nacionalid

Por ese motivo en mi m de optimismo y de fe, y p reitero el llamamiento que a todos mis compatriotas especialmente a los jóvenes que amen más y más a Bol para que se den cuenta de país que tenemos en sus manos, del gran destin tenemos que lograr y de l oportunidad que tenemo realizar lo que durante años no se pudo hacer. Les dirijo mi palabra de c a corazón.

Los caminos están ab para la superación efect por ese camino de estud trabajo y de servicio habremos la libertad, ha inquebrantable la paz quistaremos, más aún, felicia a través del desarr

Reservas probadas de petróleo son de 161.900.000 barriles

Las reservas probadas de petróleo crudo del país son de 161.900.000 barriles, de acuerdo a datos del 31 de diciembre de 1976; ese volumen alcanza, como ya publicamos en anterior oportunidad, para once años de explotación con los actuales niveles de producción. Ayer se anunció que se buscará mantener o aumentar esa relación de futuro.

En el "Diagnóstico del Sector de Hidrocarburos" que sirvió de base para actualizar la Política Nacional de Hidrocarburos, se anota que con el nivel de reservas de hidrocarburos líquidos al 31 de diciembre de 1976, se estableció una relación-producción de 12-1 y reserva-consumo nacional de 22-1, considerando el actual ritmo de consumo nacional y de exportación. "Estos índices son adecuados - dice el diagnóstico- y los esfuerzos de YPFB, directamente y mediante sus contratistas de operación, tienden a superar dichas relaciones, pues todos los indicios muestran posibilidades interesantes para el potencial petrolífero del país, que justifica el intensificar aún más la prospección y perforación exploratoria."

Refiere asimismo que las reservas de ga natural, también el 31 de diciembre de 1976, eran de 4.743.400 millones de pies cúbicos con una relación reserva-producción de 57-1 considerando la actual producción neta.

En 1976, la producción de gas "fue d aproximadamente 225 MMPCD, siend Colpa el principal campo productor". E consumo promedio nacional alcanza a men de 2 MMPCD; el saldo mayor fue exportado a la Argentina.

PRODUCCION DE MAYO

El Gerente General de YPFB informó ayer que el promedio de producción diaria de petróleo crudo, en mayo pasado, fue de 37.000 barriles. La producción promedio de abril fue aproximadamente de 35.000 barriles diarios. La producción promedio dia de 1976 fue de 40.702.191 barriles.

El consumo promedio diario nacional fu en mayo de 20.500 barriles día; el saldo destinó a la exportación, es decir, un pr medio de 14.500 barriles por día.

Funcionario del Banco del Estado resultó autor de cuantiosa estafa

El funcionario del Banco del Estado Waldo Luna Bedoya resultó ser el autor de la estafa al Fisco por la suma de 823 mil pesos correspondientes a la cuenta judicial del propio Banco del Estado, según denuncia pública hecha ayer por el Fiscal del Distrito en lo Penal, Dr. Rolando Simbrón.

La identificación del autor fue efectuada por la Dirección Nacional de Investigación Criminal, luego de minuciosas investigaciones realizadas.

El pronto apresamiento de Luna Bedoya dio lugar a que el hombre-abogado representante del Ministerio Público sea invitado a las dependencias de la DNIC, para que le tomara las correspondientes declaraciones, destinadas a ulteriores acciones judiciales.

Un hecho destacable en este caso, que durante los últimos días concitó la atención pública, por sus especiales características es que no se trata de un fraude de 626.270 pesos, como inicialmente se informó, sino que la operación de Luna Bedoya alcanza al monto de 823 mil, correspondientes a tres boletas bancarias que logró sustraer de los expedientes que atendían los juzgados 2°, y 6° de Partido en lo Civil de la Corte de La Paz.

LA OPERACION

Simbrón inició su información a la prensa manifestando que Luna Bedoya, Procurador del Banco del Estado, en su condición de Procurador de esa entidad, que coopere a realizar los "winajes" o arqueos de los depósitos bancarios de los juicios que se tramitan en los tribunales de justicia.

Esa cooperación le permitió conocer en cuáles juzgados estaban los montos más subidos, que resultaron ser los Tercero y Sexto de Partido.

"Se apersonó al Juzgado Sexto y prestó los expedientes y, en el mismo mesón, con el pretexto de buscar una "jurisprudencia", los desaforó, arrancó, prácticamente, los depositos bancarios judiciales, por la suma que les tengo indicada".

Luna Bedoya se llevó las referidas tres boletas bancarias (una por 626 mil, otra por 175 mil) y la tercera por la cantidad de 22 mil pesos) al Banco del Estado, donde prestaba servicios. Allí elaboró un testimonio con todos los vicios de legalidad para este tipo de documento.

El próximo paso consistió en mandar hacer un sello imitativo al del Dr. Jaime Catacora Linares, que por entonces se desempeñaba como Juez Tercero de Partido en lo Civil, sello con el que autorizó el endoso de los cheques bancarios, operación que fue hecha al nombre supuesto de Juan Mendieta.

Simbrón continuó la relación del caso manifestando que Luna Bedoya procedió también a la falsificación de un sello correspondiente al Secretario del Juzgado atendido por el Dr. Catacora Linares. Esos dos sellos permitieron completar la operación de suplantación de firmas de ambas autoridades judiciales, en los documentos del caso.

Esos documentos fraguados fueron subrayados en las partes pertinentes estampados con el sello de uno de los abogados del Banco del Estado, con la correspondiente suplantación del "visto bueno" de ese abogado, tanto en las boletas bancarias como en los certificados de depósito y en el testimonio.

"Subrepticia y dolosamente, llevó estos documentos al Banco de Potosí S.A., donde los depositó y abrió una cuenta corriente. Dicho depósito fue hecho también a un nombre supu Se inventó también un nú de carnet de identidad y, momento de abrir la cu cuando los funcionarios Banco de Potosí le pidieron carnet de identidad, E Bedoya respondió que est en trámite!".

"El curso de la oper siguió con el apoyo del Ban Potosí al Banco del E hasta que quedó consuma acción de Waldo Luna B quien quedaba así en de una cuantiosa suma de del Estado".

Posteriormente, el Ba Potosí devolvió los docu al Banco del Estado, documentos fueron arch Luna Bedoya añadió el los extrajo del archivo, lo foró nuevamente y conch quemarlos.

Luego vino la acc giros de cheques por cua sumas. En las declaracio autor se registra que c ante el Fiscal haber inve dinero en la siguiente fo

Pago de 460 mil pes suegro, "que les había ju los dados en el Club Ara noviembre del año pas de 180 mil fueron inv en la compra de un Cam Volkswagen, 104 mil se prometió devolver inmediatamente, el efect sumas menores que f prestadas a personas ticulares, cuyos nombres registrados en la declar

Las autoridades proponen recuperar todo l ble de este dinero, a r resarcir al Banco del E Es así que ya fue decomis camioneta adquirida por Bedoya, quien el viernes p a la jurisdicción de la ordinaria, según anunc representante del Min Público.

PROHIBICION

El Fiscal Simbró también que requerirá autoridades policiales pa prohiban terminantemente pena de ser encausados encubrimiento, a los fabr de sellos que permitan l falsificación de estos que pertenecientes a entes públicas, sin contar co autorización oficial de mismas.

Reorganización de Servicio de Caminos comenzó ayer con cambio de dirección

Comenzó ayer la reestructuración del Servicio Nacional de Caminos, ordenada por el Presidente Banzer, con la renovación de su personal superior, a cuya cabeza se encuentra Eduardo Irahola, en reemplazo del ingeniero Alfonso Balderrama, -foto-, quien presentó renuncia a su cargo arguyendo "razones de salud".

Irahola, junto a cuatro jefes de Departamento del SENAC, fue posesionado por el Ministro de Transportes y Comunicaciones, Mayor Julio Trigo Ramírez, tras aceptar "la renuncia irrevocable" del ingeniero Balderrama como director de la entidad, cargo que desempeñó durante 6 años.

En el acto realizado en el despacho del Ministro Trigo, fueron posesionados también en la jefatura de operaciones, el Ing. Ivan Chumacero, anterior Jefe Distrital de Caminos de Chuquisaca, en reemplazo de Eduardo Irahola; como Jefe de División de Construcciones del SENAC, fue posesionado Luis Belmonte, anterior Jefe del Departamento de Preinversión, cargo al que fue promovido Alberto Orellana, ex Jefe Distrital de Cochabamba. Finalmente Max Jérez asumió funciones de Jefe de Supervisión de la autopista La Paz -El Alto.

La renovación del personal superior del SENAC se produjo después de conocerse la nota de renuncia presentada por el Director de ese organismo, Alfonso Balderrama, con fecha de 7 de junio de 1977. La referida nota señala textualmente: "Confirmando las conversaciones sostenidas con usted anteriormente, pido el relevo del cargo que estuve desempeñando en el Servicio Nacional de Caminos. Mi decisión obedece exclusivamente a razones de salud que Ud. conoce".

La renuncia fue dada a conocer por el Ministro de Transportes y Comunicaciones, en conferencia de prensa en la que mencionó también la existencia de otro oficio que dispone la permanencia en el país del ex Director del Servicio Nacional de Caminos, para que se someta a una investigación que realizará la Contraloría General de la República dirigida a establecer responsabilidades en el diseño y ejecución de la autopista La Paz - El Alto.

Graves problemas aquejan a todas las regiones de Pando

COBIJA, 8 (PRESENCIA, Donald Zavala W., Enviado Especial) - Incluyendo una intromisión peruana en territorio boliviano, el asentamiento ilegal de brasileños y peruanos, sumados a falta de atención de las autoridades del gobierno, el departamento de Pando afronviesa graves problemas que afectan a la mayor parte de su actividad.

En contraste con esta situación, también cabe mencionar los grados de progreso alcanzados, especialmente en lo que a infraestructura interna del departamento se refiere. En efecto, la Corporación de Desarrollo del Noroeste, presidida por el Cap. de Corb. Alberto Sáenz Klinsky, se propone verlebrar la tradicional unión del camino Porvenir-Puerto Rico, cuyo avance se realiza en las dos puntas extremas, a ello se agrega otra labor de CORDENO, la de tener que atender todos los problemas de la población, incluyendo el arreglo de calles.

La producción y comercialización de la goma y de la castaña es uno de los más agudos casos que soporta el departamento Pando; debido a la poca atención que asigna la Corporación Boliviana de Fomento que, desde la sede del gobierno, trata de imponer la política gomera-castañera, sin ninguna otra visión que la que se apoya en simples informes que no coinciden con las necesidades ni intereses de la zona, menos de los campesinos bolivianos; no considera tampoco la actitud de los extranjeros que se aprovechan de esta situación para sacar esos productos a través del contrabando.

Hay aspectos que merecen especial mención, como los relativos a la inexistencia de una oficina regional del Servicio de Caminos y la falta de atención a la salud de los pobladores. Debido a la ausencia del Servicio de la Erradicación de la Malaria, se producen morandades entre los pobladores de Pando a causa del paludismo.

En Puerto Rico, CORDENO hizo entrega, el año pasado, de un edificio destinado para la atención médica de los pobladores. Sin embargo, a la fecha, se constató que el médico asignado hizo abandono del lugar debido a la falta de instrumental, medicinas y equipos.

Los enfermos, por falta de medios, están imposibilitados de trasladarse a Cobija; en casos más graves deben trasladarse hasta Trinidad, cubriendo graves erogaciones económicas.

CAMBIO DE FECHA

Tanto las autoridades de Pando, como los campesinos y otras entidades, han solicitado al gobierno que se cambie la fecha de la efemérides departamental, que actualmente se conmemora cada 24 de septiembre y que coincide con la de Santa Cruz.

Piden que se cambie al día 11 de octubre, en razón a que, en esa fecha, se recuerda la batalla librada en 1902 por la "Columna Porvenir", en la cual se definieron los límites del territorio del noroeste boliviano. Asimismo, las mismas entidades y autoridades han señalado la necesidad de que el gobierno apruebe definitivamente el diseño del escudo del departamento, que se encuentra hace mucho tiempo en consideración del Ministerio del Interior.

Fue establecida renta mínima para los futuros jubilados

- Varias medidas del seguro social fueron innovadas

Los jubilados deberán tener, en lo sucesivo, una renta mensual mayor, y nunca menor, al 90 por ciento de su sueldo o salario cotizable al tiempo de haberse acogido a ese beneficio de la seguridad social.

Así lo establece el decreto ley que aprobó el gobierno el pasado viernes, que contiene disposiciones innovadoras y complementarias a las contenidas en otro anterior e identificado con el Nº 13214, sobre reformas del Código de Seguridad Social.

El Subsecretario de Previsión Social, Dr. Fernando Patiño, y el Director Ejecutivo del Instituto Boliviano de Seguridad Social, Dr. Alfredo Bocángel Peñaranda, informaron ayer a la prensa sobre esas y otras enmiendas aprobadas la semana pasada por el gobierno.

Los informantes hicieron notar que tales medidas fueron impulsadas por el Ministerio de Previsión Social y Salud Pública, en el entendido de que es necesario ampliar los beneficios de la seguridad social.

DETALLES

Los doctores Patiño y Bocángel Peñaranda hicieron una relación de las innovaciones más importantes aprobadas últimamente, entre las que citaron las siguientes:

Que las prestaciones sanitarias, en favor de los hijos de los asegurados serán ampliadas hasta que éstos cumplan los 18 años de edad, sin ningún requisito adicional.

En cambio, se ha determinado un aumento de solamente 100 pesos a los títulos de riesgos profesionales que perciben este beneficio al 31 de diciembre de 1975, disposición que beneficia, en forma particular, a los sectores mineros.

Se dispone también que los centros de atención sanitaria de la Seguridad Social, sin excepción alguna, tienen la obligación de prestar asistencia a toda persona que la requiera con carácter de urgencia, sin ningún requisito previo, salvo que, posteriormente, el beneficiado deberá pagar los gastos que hubiera demandado su atención.

Se reconoce, por otra parte, la provisión de prótesis "en casos vitales" y se amplía el período de cesantía, hasta seis meses como máximo, para la atención sanitaria de los asegurados y sus beneficiarios, sin que importen los motivos por los que aquellos hubieran dejado su trabajo.

Uno de los puntos de mayor relevancia es que "las rentas temporarias de viudedad se convierten en rentas vitalicias, sin ninguna condición". La importancia de este punto es por el hecho de que antes el beneficiario viudo, al contraer nuevo estado civil, dejaba de percibir renta.

En lo sucesivo serán incrementadas las prestaciones destinadas a funerales, en favor de aquellos asegurados que perciben salarios bajos y medios. Las autoridades antes nombradas no establecieron las cuantías que se considerarán como bajos o medios, ni en qué porcentaje serán elevadas las prestaciones para los funerales.

Otra de las medidas mencionadas fue esta: "Obligación de efectuar todos los trámites para el reconocimiento de la renta en la última caja donde se cotizó, debiendo ésta calificar y pagar la renta total. Para este efecto, las otras cajas donde cotizó el asegurado, y sin ninguna gestión individual, solicitará los traspasos correspondientes así como el pago del porcentaje de la renta que está realizando a su cuenta, obviándose al trabajador las dificultades que encontraría en el trámite administrativo".

Los trabajadores que hubieran dejado su puesto laboral, voluntaria o involuntariamente, contarán con medidas que les permitan acogerse al seguro voluntario.

En lo que toca a la renta mínima de los futuros jubilados, se hizo saber lo siguiente: "Se determina que ningún Fondo Complementario podrá calificar rentas inferiores al 40 por ciento del salario promedio cotizable, las cuales, adicionadas a la renta básica, permite que los trabajadores retirados tengan pensiones superiores al 90 por ciento del salario cotizable al tiempo de su jubilación".

A lo anterior, se añade que todos los fondos tienen la obligación de administrar seguros complementarios de invalidez, vejez, muerte y riesgos profesionales.

La Caja Nacional de Seguridad Social queda autorizada para aumentar la cuota mortuoria de 5 a 12 mil pesos para los herederos de asegurados activos o pasivos y que la atención sanitaria, en el seguro de maternidad, sea sin cotización previa.

El Instituto Boliviano de Seguridad Social queda autorizado también para reglamentar la inversión de reservas económicas de los fondos complementarios, así como para las compras y suministros en las cajas básicas, dentro de modalidades que convengan al sistema global de la seguridad social.

Las cajas tendrán la potestad de administrar directamente las asignaciones familiares y subsidios del hogar, a partir de enero del año próximo. Actualmente **esas asignaciones son administradas por las empresas.**

Misa de Corpus Christi se celebrará en la Catedral

Con una solemne misa conceiebrada en la Catedral de La Paz se conmemorará hoy la festividad de "Corpus Christi" también conocida con el nombre de Santísimo Sacramento. En ausencia de Mons. Jorge Manrique Hurtado, que se encuentra en Canadá en ejercicios espirituales, presidirá la ceremonia Mons. Genaro Prata, Obispo Auxiliar de La Paz. Participarán también los párrocos, los rectores de Iglesia, además de sacerdotes y religiosos. La Misa, como el año anterior, se celebrará en el atrio de la Catedral a las 10 de la mañana.

Una Exhortación Pastoral, difundida en días pasados por el Vicario General y Canciller del Arzobispado de La Paz, Mons. Alberto Aramayo Zalles, invitó a todo el clero para que participe en la Misa de "Corpus Christi" y recomendó que lo haga, con "su propio amito, alba, cíngulo y estola". Asimismo, solicitó a los señores Párrocos que envíen delegaciones. con estandartes y distintivos de las Cofradías y de los diversos movimientos apostólicos Laicales.

ORIGEN DE LA FESTIVIDAD

La celebración de "Corpus Christi", el Cuerpo de Cristo tiene su origen en las comunidades cristianas del Siglo XI. El amor a Jesucristo en la Eucaristía llevó a los cristianos de esa época a institucionalizar la festividad del Santísimo Sacramento como consecuencia plena de alegría. De esa manera, se pretendía salir de la tristeza característica de Jueves Santo para aclamar la presencia real de Jesucristo Resucitado en la Eucaristía.

Es precisamente lo que se recuerda hoy: la festividad de la Eucaristía cristiana como comida de Liberación espiritual. La comida de la Pascua recordaba a los judíos su liberación de la esclavitud de Egipto. Pero Jesús transformó este recuerdo en liberación más profunda y radical: la comida de su propio cuerpo y la bebida de su propia sangre, como fuentes de verdadera salvación. De ese modo, dejó a su Iglesia una comida que es una continua acción de gracias. "Representa lo más granioso que El hizo: el sacrifio de su propia vida para salvar a la humanidad.

Bajo este compromiso cristiano, se reunirá hoy la comunidad católica en la celebración de una de las fiestas más tradicionales de la Iglesia de todos los tiempos. "El alimentarnos de este pan (la Eucaristía) -decía la Exhortación del Arzobispo paceño- exige de nosotros más desprendimiento de los bienes perecederos y de la esclavitud a la que nos sujetan. Esta fiesta de Corpus también nos exige mayor solidaridad cristiana con todos los hombres que sufren, que lloran, víctimas de la opresión de sus propios hermanos".

PROCESION

Pasada la Misa en la Catedral, se realizará una solemne procesión en la Plaza Murillo. El Santísimo Sacramento presidirá la ceremonia en medio de cánticos y exhortaciones cristianas, a cargo de las principales autoridades eclesiásticas de nuestra ciudad.

Texto de la declaración conjunta firmada en Lima por cancilleres de Perú y Bolivia

Los cancilleres del Perú y Bolivia analizaron "constructivamente el problema del enclaustramiento geográfico boliviano y coincidieron en que se despliegue los mejores esfuerzos para concretar una solución efectiva y permanente a dicho problema". Estos y otros conceptos se hallan contenidos en la siguiente "Declaración Conjunta" entregada ayer por la Cancillería en La Paz:

Los Excmos. señores Ministros de Relaciones Exteriores de Bolivia y el del Perú sostuvieron conversaciones dentro del propósito de incrementar los vínculos que han unido permanentemente a sus países. En ellas comprobaron las múltiples coincidencias que conciernen a diversos asuntos de interés común. Como resultado de las conversaciones y dentro del mutuo deseo de fortalecer, aún más, la tradicional amistad que existe entre ambos países los Cancilleres de Bolivia y el Perú decidieron suscribir la siguiente "Declaración Conjunta":

Los Ministros de Relaciones Exteriores de Bolivia y del Perú declaran profundamente complacidos que esta grata visita contribuya a afianzar los permanentes lazos que unen a sus pueblos, basados en un mismo origen histórico, y que se proyectan hacia un futuro de armonioso entendimiento y creciente colaboración caracterizado por una constante mutua comprensión.

Reafirman plenamente lo expresado en la declaración conjunta de los Cancilleres de Bolivia y del Perú, suscrita en La Paz el 26 de noviembre de 1975, especialmente en lo relativo a la adhesión de sus respectivos Gobiernos a los principios que rigen las relaciones internacionales, dentro del más amplio sentido de justicia, paz y seguridad.

Declaran igualmente, que apoyan el derecho soberano que tiene cada pueblo a decidir el sistema político, social y económico que más se adecue a su realidad como base indispensable para el armónico y provechoso desarrollo de las relaciones internacionales.

Durante sus conversaciones, ambos Cancilleres dedicaron especial atención a los temas que se relacionan con la convivencia hemisférica. En este sentido destacaron el significado que tienen los compromisos contenidos en la histórica declaración de Ayacucho, suscrita en Lima el 9 de diciembre de 1974, cuyo cumplimiento está destinado a perfeccionar la solidaridad regional promoviendo formas de convivencia que consoliden la unidad de los pueblos latinoamericanos.

Dentro del marco de la amistad tradicional que une a los dos países, ambos Cancilleres analizaron constructivamente el problema del enclaustramiento geográfico boliviano, respecto de cuya solución el Perú reiteró su más amplia comprensión. En este sentido coinciden en la conveniencia de que, en la forma y oportunidad requeridas, se despliegue los mejores esfuerzos. Atendiendo a los respectivos intereses nacionales, a fin de concretar una solución efectiva y permanente de dicho problema, que corresponda a los propósitos de fortalecer la paz, el desarrollo y la integración que los inspiran y contribuir de modo al progreso y bienestar de sus pueblos.

Reafirman la necesidad de que se concluyan los trabajos entados a la reestructuración del Sistema Interamericano de conformidad con los acuerdos ptados en la Sexta Asamblea neral de la OEA, a fin de sagrar los principios que ha-n de establecer una nueva tensión en las relaciones isféricas, acorde con las uales circunstancias políticas, económicas, culturales y iales del mundo.

Destacan la necesidad de otorgar su pleno respaldo al Sistema Económico Latinoamericano (SELA) como instrumento de cooperación flexible y pragmático a nivel nacional, y a la revitalización de la ALALC para que contribuya a alcanzar la alta finalidad de la Integración Latinoamericana.

Declaran su fe y absoluta confianza en el progreso de las políticas de integración que se realizan dentro del marco del Acuerdo de Cartagena cuyos objetivos tienden a armonizar y complementar los planes de desarrollo nacionales dentro del principio del desarrollo equilibrado y armónico de los países miembros para alcanzar un mejoramiento del nivel de vida de sus pueblos.

Coinciden en expresar el propósito de sus respectivos Gobiernos de participar decididamente en los esfuerzos que se están desplegando en el ámbito mundial para lograr el desarme general y completo y, dentro de la subregión, a fin de limitar los gastos en la adquisición de armamentos, así como de concretar un acuerdo tripartito de cooperación para el afianzamiento de la paz y amistad entre las Fuerzas Armadas de Bolivia, Chile y Perú, en correspondencia con la proyección Latinoamericana que inspira esta iniciativa.

Manifiestan su solidaridad y apoyan los esfuerzos que realizan los países latinoamericanos por defender los precios de sus materias primas de tanta importancia para la economía y desarrollo de sus pueblos. En este sentido, reiteran su decisión de continuar coordinando sus acciones en los diversos foros internacionales para que se logren realizaciones que sean un verdadero avance en la cooperación económica internacional y signifiquen una contribución sustancial en favor del establecimiento del nuevo orden económico internacional.

Los Cancilleres efectuaron un examen de la forma como se viene desarrollando la cooperación económica entre ambos países y convienen en continuar impulsándola a sus más altos niveles. Sobre el particular, el Canciller del Perú dio a conocer a su colega boliviano que el Gobierno peruano ha adoptado las medidas necesarias para acelerar la ejecución de las acciones contempladas en el Convenio de Vinculación Ferroviaria de 1973, en su propósito permanente de brindar el máximo de facilidades al transporte de mercaderías, desde y hacia Bolivia. En el mismo sentido, le comunicó que se está estudiando la forma de ampliar facilidades portuarias de Matarani para la carga boliviana, tanto en materia de tarifas como de depósitos. A este respecto, ambos Cancilleres tomaron nota con satisfacción del estado avanzado en que se encuentran las conversaciones entre los sectores técnicos de ambos países para el otorgamiento de un depósito franco en Isay.

Teniendo presente el interés de ambos Gobiernos de ampliar sus comunicaciones, los Ministros de Bolivia y del Perú coincidieron en favorecer, en todo cuanto sea posible y de conformidad con las recomendaciones emanadas de la Tercera Reunión de la Comisión Mixta Permanente Boliviano-Peruana de Coordinación, conversaciones entre sus respectivas empresas aéreas estatales, de manera que puedan establecer rutas a través de sus territorios que les aseguren una participación efectiva y equitativa en el transporte aéreo internacional.

El Canciller de Bolivia reiteró el interés de su Gobierno en que se atienda favorablemente a la solicitud de la empresa aérea estatal boliviana, para que pueda operar más allá del Perú.

Examinaron el estado de sus relaciones derivadas de su participación en el Acuerdo de Cartagena y coinciden en que, la complementariedad de mercados y recursos de ambos países ofrece amplias posibilidades para la elaboración recíproca en ese ámbito. En ese sentido, deciden continuar promoviendo activas consultas entre las representaciones permanentes de sus respectivos Gobiernos a fin de facilitar la materialización y aprovechamiento efectivo de las asignaciones ya recibidas en el marco del proceso de integración subregional y para identificar y concretar nuevas posibilidades de cooperación y complementación mutua en ese ámbito.

Asimismo, los Cancilleres relevaron la importancia de la Decisión 119 de la Comisión del Acuerdo de Cartagena que establece un programa de apoyo a Bolivia, cuya aprobación contó con el decidido respaldo del Perú, habiendo expresado el Canciller peruano la voluntad de su Gobierno de contribuir ampliamente en la ejecución de los proyectos y acciones comprendidos en dicho programa.

En este orden de ideas, los Cancilleres de Bolivia y el Perú coincidieron en la importancia de que su cumplimiento efectivo a los compromisos asumidos en el marco del Acuerdo de Cartagena y a sus decisiones, con el propósito de asegurar el logro de sus objetivos.

Toman también nota con satisfacción que la renovación de la solicitud presentada por ambos Gobiernos ante el BID para la construcción de la carretera Ilo-Desaguadero-La Paz ha significado un notable impulso a esta prioritaria obra de vinculación entre ambos países y, al respecto, el Canciller Boliviano manifestó la disposición de su Gobierno de acelerar al máximo la terminación de los estudios del tramo correspondiente a su país a fin de lograr la pronta materialización del citado proyecto Binacional.

A fin de dinamizar e impulsar más aún la cooperación económica entre ambos países, los Cancilleres acuerdan convocar la Segunda Reunión de la Comisión Mixta Boliviano-Peruana para el Desarrollo del Altiplano en el mes de septiembre, a cuyo efecto el Canciller del Perú ofreció como sede la ciudad de Puno, y la Cuarta Reunión de la Comisión Mixta Permanente Boliviano-Peruana de Coordinación en el mes de octubre del presente año, para la cual el Canciller boliviano ofreció como sede la ciudad de La Paz. Se decidió que las fechas exactas serían fijadas mediante consulta a través de sus respectivas Cancillerías.

Los Cancilleres examinaron las relaciones culturales existentes entre los países, que con forma general están normadas por el Convenio Cultural suscrito el 16 de agosto de 1969 y vigente desde el 15 de enero de 1970 y por el Convenio "Andrés Bello" que reglamenta las relaciones de ese orden entre los países del área Andina, encontrando que ellas se desarrollan de manera normal.

Sin embargo, con el deseo de incrementar dichas relaciones culturales y hacerlas más estrechas, estudiaron diversas medidas para tal fin, conviniendo en poner todo su esfuerzo para que entren en vigencia a la brevedad posible el "Convenio sobre Investigación Científica y Defensa de Patrimonio Arqueológico" y el "Protocolo Adicional al Convenio Cultural", instrumentos ambos que fueron suscritos en La Paz el 26 de noviembre de 1975 y que se encuentran en trámite de perfeccionamiento.

Con el deseo de que el "Acuerdo Diplomático sobre Franquicias recíprocas otorgadas a los médicos y abogados", suscrito en Lima el 18 de septiembre de 1886, que se encuentra vigente, pueda ser extensivo a los demás profesionales, ambos Cancilleres convienen en proponer a sus respectivos Gobiernos el estudio para la ampliación del Convenio en referencia.

A fin de precisar las actividades que hagan efectivo a corto plazo en el campo cultural, los Ministros de Relaciones Exteriores de Bolivia y del Perú encomiendan la suscripción en la próxima reunión de la Comisión Mixta Permanente Boliviano-Peruana de Coordinación de un plan de trabajo de cooperación cultural, educativo y de comunicación social aplicable para los años 1978-1979.

Al término de sus conversaciones los Cancilleres de Bolivia y el Perú expresan su especial satisfacción por este encuentro que les ha deparado la oportunidad de reafirmar la voluntad de sus Gobiernos de estrechar los tradicionales vínculos que unen a Bolivia y el Perú y de otorgarles mayor profundidad y contenido a través de una activa cooperación, acorde con el mutuo deseo de propender a la plena realización de sus pueblos.

Gobierno creó una comisión para el Proyecto Ulla-Ulla

Mediante Decreto Supremo Nº 14620, el Consejo de Ministros aprobó la creación de una Comisión Coordinadora del Proyecto Ulla-Ulla, que deberá presentar su informe final en diciembre próximo. Concluirá sus funciones una vez que el Proyecto entre en ejecución y se haya creado la Unidad del Proyecto.

El texto del decreto es el siguiente:

CONSIDERANDO:

Que, el Sector Agropecuario constituye una importante base para el desarrollo de la economía nacional;

Que, el Supremo Gobierno de la Nación considera prioritario el progreso agropecuario del país, y con especial énfasis en áreas deprimidas del Altiplano boliviano;

Que, el Proyecto de Desarrollo Rural integrado Ulla-Ulla, tiene significación nacional por su ubicación geográfica y las proyecciones de desarrollo socio-económico, dentro del nuevo modelo de Desarrollo Rural Integrado;

Que, el Proyecto Ulla-Ulla, localizado al noroeste del lago Titicaca en parte de las provincias Franz Tamayo, Saavedra y Camacho del departamento de La Paz, ha merecido en principio apoyo favorable del Banco Mundial en su actual etapa de elaboración del Proyecto;

Que, es necesario cumplir con una serie de medidas previas a la eventual firma del convenio entre el Gobierno de Bolivia y el Banco Mundial;

Que, es necesario organizar una Comisión de Coordinación para la etapa preparatoria del Proyecto;

EN CONSEJO DE MINISTROS.-- DECRETA:

Artículo 1º.- Créase la Comisión Coordinadora del Proyecto Ulla-Ulla, como ente encargado de la etapa preparatoria del proyecto, que estará integrada por los siguientes funcionarios: Presidente, Subsecretario de Asuntos Agropecuarios, del Ministerio de Asuntos Campesinos y Agropecuarios. Miembros: Representantes de los Ministerios de Finanzas, de Asuntos Campesinos y Agropecuarios, de Industria, Comercio y Turismo, del Instituto Nacional de Financiamiento y Gerentes Generales de los Bancos Agrícola de Bolivia y del Estado.

Artículo 2º.- Además de las entidades antes señaladas, prestarán su cooperación los Ministerios de Planeamiento y de Salud Pública, de Educación y Cultura y de Transportes y Comunicaciones y todas las entidades vinculadas al proyecto.

Artículo 3º.- La Comisión deberá presentar su informe final en el mes de diciembre de 1977. Concluirá sus funciones una vez que el Proyecto entre en ejecución y sea creado la Unidad del Proyecto.

Distinguirán a maestros de colegios particulares

- La Asociación Nacional de Colegios Particulares condecorará a seis profesores y distinguirá a 18 maestros, en un acto académico que se realizará mañana en el Teatro "16 de Julio", en homenaje al Día del Maestro.

Los profesores que serán condecorados son los siguientes: Vicente Ma. Beneyto, Julio Cortadellas, Eugenio Domínguez, Manuel Martínez, Enrique Carazas y Roberto Soto.

Los maestros que serán distinguidos son los siguientes: Elisa Alvear, Lucio Berdeja, Angel Escobar, José Escobar, Lucila de Espinato, Rosa de Flores, Gregorio Higueras Daza, Alicia Pizarro del Castillo, Hebe Quintela de Uría, Víctor Rivera Fernández, Evangelina Serreras, Walter Sevilla Díaz, Germán Tavera Herrera, Arturo Vallejos, Elsa Vargas Tirado, Lili Vázquez, René Villarroel Muñoz y Teresa V. de Peralta.

PROGRAMA

- El programa a desarrollarse es el siguiente:

1.- Himno Nacional; 2.-- Homenaje al Maestro por el Hno. Julio Cortabitarte; 3.-- Actuación del Conjunto de Cámara de la Orquesta Juvenil Nacional.- 4.- Condecoración y distinción a los profesores; 5.- Actuación del Conjunto de Cámara de la Orquesta Juvenil Nacional; 6.- Palabras del R.P. Eugenio Domínguez; 7.- Actuación del Conjunto de Cámara de la Orquesta Juvenil Nacional; 8.-- Clausura del acto por el Subsecretario de Educación Urbana, Prof. Julio Loayza.

COMPAÑIA DE SEGUROS.- La Compañía "ANDINA" de Seguros y Reaseguros S.A. inauguró ayer sus actividades, con un acto que se llevó a cabo en las oficinas que abrió en la calle Mercado de la ciudad de La Paz. Asistieron autoridades del gobierno, banca, empresa privada, personeros de la Asociación Bolivianas de Aseguradores y otros invitados. El Superintendente de Seguros y Reaseguros, Dr. Carlos Castañón Barrientos, tuvo a su cargo el discurso inaugural. Habló también el Presidente del Directorio de la nueva firma aseguradora, Dr. Carlos Serrate Reich, y las oficinas fueron bendecidas por el P. Camacho. Castañón Barrientos se refirió a la necesidad que tienen las empresas aseguradoras de trabajar sobre bases técnicas mínimas, de manera -dijo- que la competencia consista en ofrecer un mejor y eficaz servicio. Dijo también que el crecimiento económico del país en los últimos años dio lugar a que la actividad aseguradora se haya desarrollado considerablemente, pero aún no alcanza a cubrir sino una parte de todos los posibles intereses asegurables. Al concluir, entregó al Dr. Serrate el certificado que autoriza el funcionamiento de la nueva firma por cuyo éxito expresó votos.

Bodas de Oro del Instituto Interamericano del Niño

Hoy se celebra el cincuenta aniversario de la creación del Instituto Interamericano del Niño, con sede en Montevideo. Con ese motivo, la Junta Nacional de Acción Social de la Presidencia dispuso la circulación de los sellos postales que destacan la importancia de esta fecha.

El Instituto Interamericano del Niño es una entidad especializada de la Organización de Estados Americanos, creado el 9 de junio de 1927, para promover el estudio de problemas relacionados con la maternidad, infancia y adolescencia y familia. Está regido por el Consejo Directivo, conformado por representantes de los países miembros de la O.E.A., que aprueba programas y trabajos técnicos del Instituto en diferentes campos de la salud, educación, estudio jurídico social y estadístico.

El primer representante boliviano ante ese organismo fue el doctor León Velasco Blanco.

Amigo comerciante

Si usted tiene entre su clientela profesionales, universitarios, estudiantes

este aviso es para usted

Rockwell 44RD

científica — de bolsillo

es la calculadora ideal para sus clientes por eficacia, comodidad y precio.

Descuentos especiales en ventas por mayor

Representantes y ditribuidores exclusivos

HANSA Ltda.

La firma boliviana de su confianza con 70 años al servicio del país

DEPARTAMENTO MERCADERIAS TEL. 50878 Yanacocha esq. Mercado

Sucursales: COCHABAMBA-ORURO-POTOSI-SANTA CRUZ-SUCRE-CAMIRI-TARIJA-ATOCHA-TUPIZA-VILLAZON-TRINID

Santa Cruz:

El lunes se inaugura Congreso de Etnomusicología y Folclore

SANTA CRUZ, 8 (PRESENCIA).- El lunes 13 será inaugurado en esta ciudad el Primer Congreso Nacional de Etnomusicología y Folclore bajo los auspicios del departamento de Cultura y Folclore de la Alcaldía y la Casa de la Cultura.

Los organizadores han cursado notas a todos los distritos del país y se espera una asistencia realmente nacional donde se complementarán y se analizarán aspectos que comenzó a estudiar, dentro de este campo, la Primera Conferencia del ramo que se realizó en la La Paz el pasado año.

Se espera la asistencia de delegaciones de todas las universidades, direcciones distritales de educación, Alcaldías, Municipales, Institutos y Escuelas Normales, Casas de Cultura y otras.

También asistirán compositores de música, artistas y otras personalidades culturales invitadas especialmente.

Este miércoles el Departamento de Cultura de la Alcaldía aseguró que hasta el momento han confirmado su asistencia las siguientes entidades:

Por Chuquisaca: Escuela Nacional de Maestros, Olga Saavedra de Querejazu; Director Distrital de Educación Urbana y, el Director de Extensión Universitaria de la Universidad San Francisco Xavier.

Por La Paz: Alcaldía Municipal, Carlos Urquizo Sossa y José Llanos Murillo; por la Universidad Mayor de San Andrés, José Lanza; Director General de Educación, Jesús Gutierréz; Coordinador Nacional del Magisterio, Luis Miranda; por el Instituto Boliviano de Cultura, Marcelo Tórrez y Manuel Acosta.

Por Cochabamba: por la Universidad Mayor de San Simón, Mario Estenssoro; por el Palacio de Cultura , Fernando Cabrerizo; Director del Centro Cultural Portales, Director Distrital de Educación Urbana y Supervisor, además de José Alandia Valda y Selma Alandia Valda.

Por Tarija: por la Alcaldía Municipal, Victor Varas Reyes y Gema Michel García, además de Luis Aldana, invitado especial.

Por Oruro: Director Distrital de Educación Urbana y el Supervisor Departamental. Por la Universidad Técnica de Oruro, Alberto Medina, Mendieta; por el Comité Departamental de Etnografía y Folclore, Victor Flores Barrientos; como invitados especiales, Josermo Murillo Vacareza y Amanda Zelaya.

Por el Beni: Oscar Ribero Aramayo y Antonio Carvalho, por la Universidad "Ballivian" Cnl. Alberto Vaca Medrano, por la Alcaldía Municipal, y como invitado especial el compositor Roger Becerra Casanovas.

Por Potosí: Hasta el momento sólo confirmó el invitado especial Humberto Iporre Salinas.

Este congreso será inaugurado sujeto a programa especial y con la asistencia de autoridades en el Salón Auditorio de la Fundación Cultural "Ramón Darío Gutiérrez;" abierto el pasado mes y este mismo recinto servirá para las deliberaciones que se prolongarán por espacio de seis días.

Los organizadores dieron a conocer a "Presencia" que las reuniones plenarias se realizarán dos veces por día. El miércoles por la noche se hará un juicio crítico sobre las manifestaciones folclóricas y costumbristas, acto que ha comenzado a concitar expectativa por su importancia.

En la vispera de concluir este encuentro las autoridades locales ofrecerán a los asistentes una "fiesta" denominada "noche camba" donde participarán varios artistas nativos. El trabajo será de acuerdo a los adelantos que se hicieron en la conferencia de La Paz, donde las diferentes delegaciones han recibido la misión de estudiar algunos temas específicos sobre la etnomusicología en Bolivia.

- RENE BASCOPE ASPIAZU recibe de manos de la Sra. Bertha Alexander de Alvéstegui el Segundo Premio de Crítica de Cine por "La esposa comprada" de Jan Troell. El joven escritor nacional fue uno de los premiados en el acto realizado la entrega del trofeo "Llama de Plata" por el Centro de Orientación Cinematográfica.

Antología de poetas chuquisaqueños

SUCRE, 8 (PRESENCIA)- Nueva publicación editada en la Imprenta Universitaria, entregó la División de Extensión de San Francisco Xavier, con el título Antología de Poetas Chuquisaqueños" es la publicación más lograda hasta ahora desde que Extensión Universitaria inició la publicación y reimpresión de producciones literarias, sobre todo de autores chuquisaqueños.

Refiriendose a la publicación dijo que "es una realidad que aprisiona la obra de los hombres que seguramente realizaron actos de sacrificio "Antología de Poetas Chuquisaqueños" es la publicación más lograda hasta ahora desde que Extensión Universitaria inició la publicación y reimpresión de producciones literarias, sobre todo de autores chuquisaqueños.

Contiene poemas de María Josefa Mujía , Daniel Calvo, Ricardo Mujía, Guillermo G. Loayza, Benjamín Guzmán, Jaime Mendoza, Man Césped, Nicolás Ortiz Pacheco, Gregorio Reynolds, Claudio Peñaranda, Adolfo Costa Du Rels, Rafael García Rosquellas, Ovidio Céspedes, Julio Ameller, Fernando Ortiz Sanz, Eliodoro Ayllón y otros destacados poetas chuquisaqueños.

Incluye asimismo una guía bibliográfica de los autores cuyos poemas recopila. Una elegante impresión de 280 páginas con la cubierta que pertenece al pintor Nanet Zamora.

ARTE Y CULTURA

Blanca Wiethüchter y el Ballet "Yamar y Armor"

El Ballet Oficial que dirige Melba Zárate presentará mañana, en el Teatro Municipal, el ballet "Yamar y Armor", obra que ha despertado expectativa en La Paz.

La música para "Yamar y Armor" ha sido compuesta por Alberto Villalpando. Esta obra experimental -que carece de fronteras, según la expresión de Melba Zárate- respeta el argumento elaborado por Blanca Wiethüchter.

A propósito del argumento del Ballet "Yamar y Armor", la poetisa boliviana ha declarado lo siguiente a PRESENCIA:

"Antes que resumir el argumento del Ballet "Yamar y Armor", creo más importante referirme, aun a riesgo de empobrecerlo, al hilo simbólico que rige toda la obra.

La aproximación más sencilla es partir de las tres "actitudes" que dominan la estructura de toda la obra y que no siempre coinciden con la división formal de los tres actos.

La primera actitud se da en un espacio subjetivo, fruto del deseo de armonía que es común a todos los hombres. El personaje "Ella" simboliza este deseo: la armonía con la naturaleza y los hombres, con la vida y la muerte. Yamar y Armor intentan realizar este deseo a través de su mutuo desenmascaramiento. Sin embargo, como esta tentativa sólo los remite a ellos mismos, el desenmascaramiento se revela ficticio e ilusorio y no puede subsistir.

Es así que Yamar y Armor, empujados por los "sin rostro", se ven obligados a confrontarse con un espacio y una realidad no ilusoria. La actitud que asumen, inmersos ya en el mundo de lo "necesario", es la de una mera función: La máscara substituye a la identidad, la represión a la comunicación,... La pareja, sola, no puede sobrevivir: inevitablemente integrada a un sistema regido por poderes "sin rostro", quedan despojados de lo esencialmente humano.

El momento en que Armor, junto a los demás, toma conciencia de lo que sucede, inaugura una nueva actitud que, a diferencia de la primera, ya intenta realizar ese deseo de armonía en un espacio individualizado sino colectivo. La pareja encuentra la coherencia buscada entre y con los demás hombres. Partiendo de la condición que es propia a los hombres, partiendo de sus posibilidades y limitaciones verdaderas, ese deseo deja de ser una ilusión. De este modo logran que las contradicciones inherentes al hombre ya no los separen de ellos mismos, de sus actos, de sus creaciones...

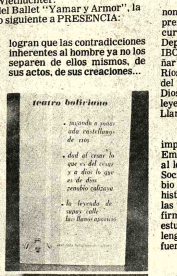

"TEATRO BOLIVIANO" Y "EL HUAYNO EN BOLIVIA", dos libros entregados ayer al periodista por el Instituto Boliviano de Cultura; el primero incluye los trabajos premiados en el concurso convocado por el Departamento de Teatro del IBC; el segundo es un estudio de Marcelo Thórrez. Ambos volúmenes forman parte del Fondo Popular de Publicaciones del Instituto de la Av. 6 de Agosto Nº 2424.

IBC entregó dos libros

En ceremonia realizada ayer al mediodía , el Instituto Boliviano de Cultura, entregó dos nuevos volúmenes de su Fondo Popular de Publicaciones.

Se trata de "Teatro Boliviano" y "El huayño en Bolivia", esta última obra de Marcelo Thórrez.

El primero de los libros nombrados, reúne las tres obras premiadas en el Primer Concurso convocado por el Departamento de Teatro del IBC; son ellas "Jugando a sofiar" de Ada Castellanos de Ríos, "Dad al César lo que es del César y a Dios lo que es de Dios" de Zenobio Calizaya y "La leyenda de Supay Calle" de Luis Llanos Aparicio.

El volumen, de 80 páginas e impreso en los Talleres de la Empresa "Universo", presenta al lector dos piezas de carácter Social (Ada Castellanos y Zenobio Calizaya) y una de fondo histórico (Llanos Aparicio); de las tres horas, cobra relieve la firmada por Calizaya, un joven estudiante de las minas, cuyo lenguaje directo y no exento de fuerza gana al lector.

EL HUAYNO EN BOLIVIA

La obra de Thórrez presa en los Talleres Gráficos "Don Bosco", tiene como los materiales fonográficos 1942 por la investigadora gentina Isabel Aretz. El presentó este estudio como tesis de grado en el Instituto Interamericano Etnomusicología y Folclore.

El libro se abre con un análisis de los datos referentes al posible origen del término "huayño"; luego el autor hace una descripción de los aerófonos y membranófonos incluidos los ejemplos transcritos.

"El huayño en Bolivia" contiene 27 ejemplos de la forma musical , más algunas fografías de conjuntos típicos.

Consta la obra de páginas.

Concursos

COCHABAMBA, 8 (PRESENCIA).- Con el objeto de estimular la actividad cultural en el departamento, este año se realizarán varios concursos.

Hasta el momento se ha hecho conocer la convocatoria de teatro interescolar, a nivel básico, el que se desarrollará a partir de hoy, bajo la orientación y patrocinio del Colegio "Mejillones" y la Alcaldía.

También tendrá lugar un certamen de declamación estudiantil, como un homenaje a las fiestas de septiembre.

También se han hecho conocer las convocatorias respectivas para la Canción de la Feria y Cochabamba Ciudad Jardín, en las que podrán participar los compositores nacionales. Estos concursos tienen la finalidad de promocionar a la Feria Internacional de Cochabamba.

En el mes de julio deberá llevarse a cabo el festival intercolegial a niveles intermedio y medio y se llamarán a concursos de coros estudiantiles, cuento, ensayo y teatro.

HISTORIADOR DE EE.UU. DARA CONFERENCIA SOBRE BOLIVIA

En el marco de un acuerdo entre la Embajada de los Estados Unidos y la Sociedad Boliviana de Historia, el historiador norteamericano Dr. James Malloy ofrecerá la noche del viernes 10 de junio en la Universidad Boliviana de San Andrés, una conferencia sobre el tema: "Desarrollo Político en la Historia Contemporánea de Bolivia". Este acto tendrá lugar en el Salón de Honor, a Hrs. 18:30.

El Dr. Malloy, cuya llegada a La Paz se producirá hoy, ocupará la testera del salón de honor de la UMSA -primer piso-, oportunidad en la que será presentado por el Dr. José Luis Roca, catedrático de la Universidad, ex ministro de Estado y ex Embajador en Colombia y miembro de la Sociedad Boliviana de Historia.

El Dr. Malloy, catedrático de la. Universidad de Pittsburgh, estado de Pennsylvania, de los Estados Unidos, es autor de dos libros sobre Bolivia: "Más allá de la revolución" y "Una revolución incompleta".

El lunes 13 de junio, el historiador Malloy tendrá a su cargo una segunda conferencia auspiciada por el Instituto de Estudios Internacionales de la Universidad de San Andrés.

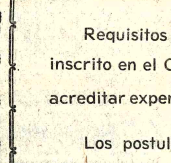

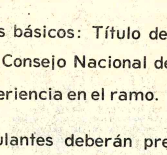

International Mining Co.
Requiere
Mecánicos Senior y Junior, para mantenimiento de equipos diesel e hidráulicos. Recibirán adiestramiento especial.
Referencias: Avenida Arce Nº. 2631.

Empresa Nacional de Fundiciones
"ENAF"
Requiere los servicios del siguiente personal:
— Un Ingeniero Eléctrico con una experiencia mínima de dos años para el cargo de Jefe de Montaje Eléctrico de la Fundición de Estaño de Baja Ley, en Vinto (Oruro).
— Un Ingeniero Civil contrato eventual para preparar términos de Referencia estudio global sobre aducción/Derechos Pluviales/reparaciones civiles varios en el Complejo Metalúrgico de Vinto (Oruro).
Los interesados deberán presentar su curriculum vitae y experiencias en la Secretaría General de ENAF, Av. Villazón Nº. 1966, 6to. Piso, hasta el 27 de Junio de 1977.
LA GERENCIA GENERAL

Se requieren los servicios profesionales de un Ingeniero Electricista o Electromecánico.
Requisitos básicos: Título de Profesional inscrito en el Consejo Nacional de Ingeniería, acreditar experiencia en el ramo.
Los postulantes deberán presentarse en Galta y Cía., Ltda., Calle Bolívar 557, Santa Cruz de la Sierra.
Santa Cruz, 7 de Junio de 1977

EL DIA DE AYER A HORAS 9 SE HA INAUGURADO UNA NUEVA TIENDA DE LA FABRICA DE CALZADOS MANACO SITUADA EN LA CALLE BUENOS AIRES ESQUINA GALLARDO EN PRESENCIA DE SU REPRESENTANTE Sr. RENE GARCIA RICO. ACTO QUE CONTO CON UNA APRECIABLE CONCURRENCIA POR LAS GRANDES REBAJAS CONCEDIDAS UNA VEZ MAS SE NOTA COMO MANACO SE VA IMPONIENDO DENTRO LA INDUSTRIA NACIONAL.

A LAS COMPAÑIAS DE SEGUROS DE BOLIVIA

Se recuerda a las empresas aseguradoras del país la vigencia de la Resolución Administrativa Nº 34/77 de 18 de noviembre de 1976, cuya parte resolutiva señala:

SE RESUELVE:

1.- La concesión de créditos en el pago de primas de seguros (excluyendo seguros de vida) se sujetará en lo sucesivo a la siguiente tabla porcentual y de plazos:

TIEMPO DE COBERTURA	CUOTA INICIAL	PLAZO MAXIMO DE CUOTAS RESTANTES
más de 1 a 3 meses.	Al contado	
más de 3 a 4 meses	80% al contado y	1 mes de plazo el saldo
más de 4 a 6 meses	50% al contado y	2 meses de plazo el saldo
más de 6 a 8 meses	30% al contado y	3 meses de plazo el saldo
más de 8 a 10 meses	25% al contado y	4 meses de plazo el saldo
más de 10 a 12 meses	20% al contado y	6 meses de plazo el saldo
más de 12 a 24 meses	20% al contado y	12 meses de plazo el saldo
más de 24 a 36 meses	15% al contado y	18 meses de plazo el saldo
más de 36 a 60 meses	10% al contado y	24 meses de plazo el saldo

2.- En los contratos de seguros de transportes, las compañías de seguros no podrán conceder plazos para el pago de primas.
3.- En las pólizas flotantes se deberá estipular que las primas serán pagadas como máximo dentro de los treinta días de la fecha de la liquidación o cálculo de primas para el período correspondiente, el mismo que no podrá ser mayor a un año.
4.- Los contratos de Finanzas y Garantías serán objeto de reglamentación especial.
5.- Las Compañías de Seguros deberán proceder a la cancelación de la vigencia de las pólizas cuyo pago de primas lleve un atraso de más de 120 días; salvo que, de acuerdo al contrato, decidan proceder antes a dicha cancelación. Al objeto, deberán notificar al asegurado la rescisión del contrato o denunciar su caducidad por falta de pago de primas, salvo que se hubiera acordado la suspensión automática de la vigencia de la póliza en los compromisos de pago firmados por el asegurado.
6.- El incumplimiento a la presente Resolución dará lugar a la aplicación de multas de $b. 5.000.00, a $b. 20.000.00 según la gravedad del caso".

La Paz, 9 de junio de 1977

DEPARTAMENTO DE RELACIONES PUBLICAS
SUPERINTENDENCIA NACIONAL DE SEGUROS Y REASEGUROS

Presidencia de la República
JUNTA NACIONAL DE ACCION SOCIAL
— DIRECCION NACIONAL DEL MENOR —
1927 - 9 de Junio - 1977
— NUESTRO HOMENAJE AL "INSTITUTO INTERAMERICANO DEL NIÑO" EN EL CINCUENTENARIO DE SU FUNDACION —

El "Primer Curso Nacional sobre Problemas de Conducta", realizado en Santa Cruz.

La Sra. Yolanda Prada de Banzer, Presidenta de la Junta Nacional de Acción Social, hace uso de la palabra en el evento. A su izquierda el Dr. Rafael Sajón y a la derecha el Dr. José P. Achard; ambos, eminentes profesionales del Instituto Interamericano del Niño.

RELACIONES PUBLICAS "JNAS".

El "IIN" y su Labor:

El "IIN" es un Organismo Especializado de la O.E.A.

Se encarga de promover el estudio de los problemas relativos a la maternidad, niñez, adolescencia y familia en América, y la adopción de medidas conducentes a su solución.

Coopera con los Gobiernos de los Estados Miembros, en la programación y desarrollo de actividades que contribuyan a la formación integral del niño y el adolescente; y, al mejoramiento de los niveles de vida, en especial, de la familia.

Colabora con los Organismos de los Estados Miembros, que directa o indirectamente, contribuyan al mejoramiento de las futuras generaciones.

Investiga la naturaleza é importancia de los problemas que afectan a la maternidad infancia y adolescencia; juventud y familia, en América.

Está regido por un Consejo Directivo, formado por un Representante de cada país americano, Estado Miembro de la O.E.A. Este Consejo aprueba todos los programas de trabajos técnicos que realiza el Instituto en campos de la salud, educación, jurídico social, estadístico, etc.

Tiene una biblioteca especializada a disposición de todos los que deseen consultarla. Cuenta con servicio de microfilms, para satisfacer pedidos y prepara bibliografías sobre temas relativos a protección de la maternidad, niñez, adolescencia y familia,

La Junta Nacional de Acción Social y el "IIN"

La Junta Nacional de Acción Social, a través de la Dirección Nacional del Menor, ha patrocinado con el concurso y participación de expertos del "Instituto Interamericano del Niño", varios eventos conducentes a profundizar perfeccionar y actualizar los conocimientos de profesionales bolivianos que trabajan con niños de nuestros establecimientos de Educación Normal y Especializada.

Para citar solamente los más importantes, mencionaremos:

1) "Primer Curso Nacional sobre Problemas de Conducta", realizado en Santa Cruz, en Octubre de 1976.

2) "Curso para Profesores de niños con dificultades en el aprendizaje", efectuado en La Paz, en Septiembre de 1974.

3) "Seminario Nacional, de Nutrición del Niño y la Familia", efectuado en Oruro, en Junio de 1971.

Desde el 1º de Junio de 1964, al 31 de Diciembre de 1976, el "IIN" ha asistido a Bolivia, en la elaboración de 3 programas técnicos a saber:

Jurídico-Social	1.-
Salud	1.-
Estadísticas	1
Y en 3 Misiones de Asesoramiento:	
Jurídico - Social	1.-
Educación Especial	2.-

Si profesionales bolivianos han sido Becarios del "IIN" conforme al siguiente detalle:

Jurídico-Social	3.-
Servicio Social	10.-
Salud	6.-
Educación	8.-
Educación especial	8.-

Mientras que Bolivia ha cooperado con el "IIN" enviando 4 Técnicos, para asesoramiento en un número igual de materias, a saber:

Jurídico - Social	1.-
Salud	2.-
Educación Especial	1.-

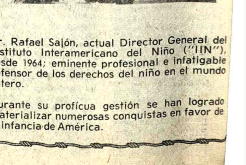

Dr. Rafael Sajón, actual Director General del Instituto Interamericano del Niño ("IIN"), desde 1964; eminente profesional e infatigable defensor de los derechos del niño en el mundo entero.

Durante su prolífica gestión se han logrado materializar numerosas conquistas en favor de la infancia de América.

Aumento de reservas.....

(Viene de la página 1)

RELACION RESERVA-CONSUMO

El Ministro dijo que en la actualización "se definen relaciones mínimas de reserva-consumo nacional, para garantizar el abastecimiento normal de hidrocarburos".

La política dice que "mientras no se concluya la exploración de las cuencas sedimentarias en el país, deberá mantenerse una relación reserva-consumo nacional no inferior a 10-1 en petróleo y 20-1 en gas natural". Las autoridades explicaron que la actual relación es de 12-1 y más de 20-1 en gas. Para mantener la relación dentro de los índices aconsejables, aún podría reducirse la exportación pero no racionar el consumo; sin embargo esa posibilidad es hipotética y se considera que no se llegará a esa situación.

RACIONALIZACION DEL CONSUMO

El Ministro dijo también que en la política "se fijan normas para una optimización y racionalización del consumo de los diferentes productos (elaborados) en el mercado nacional, de modo que se estimule la utilización de los productos más abundantes, como el gas y los productos livianos, en reemplazo de los hidrocarburos pesados".

Se hizo notar en este punto que las reservas de gas en el país son muy grandes (al 31 de diciembre de 1976 alcanzan a 4.743.400 millones de pies cúbicos, con una relación reserva-producción de 57-1. El volumen de explotación diaria actual promedio es de 150 millones de pies cúbicos, que se exporta casi en su totalidad a la Argentina; el consumo nacional es mínimo).

EMPRESA PETROQUIMICA

La política actualizada de hidrocarburos "aprueba la creación de un ente petroquímico nacional para el ingreso de Bolivia a la petroquímica, sector industrial - dijo Jiménez- al que se asigna una alta prioridad".

Se explicó que YPFB formará parte de esa empresa o ente, pero que al no ser la responsable directa de su desarrollo podrá dedicar más su atención a sus misiones específicas de exploración, producción, refinación y comercialización.

Se procederá de inmediato a los estudios para crear el nuevo ente y una vez que esté constituido y en marcha, pasarán a su poder las acciones que tiene YPFB en la empresa Aquila, constituida para la producción de pesticidas.

El funcionamiento del nuevo organismo proyectado no impedirá que YPFB prosiga con el plan de instalar en Río Grande, Santa Cruz, una pequeña planta para producción de pesticidas utilizando desechos de gas.

AMPLIACION DE MERCADOS PARA EL GAS

"En atención a nuestras cuantiosas reservas de gas - refirió el Gral. Jiménez- previa atención prioritaria de las necesidades nacionales, se buscará ampliar los mercados externos para el gas natural". Agregó que en el plan está incluído el proyecto de exportación al Brasil.

Se relacionó también este punto con los contratos para servicios en actividades de explotación. Para cumplir las ventas, programadas en principio al Brasil y desarrollo del polo del sudeste, se requerirán muchos pozos, acaso cien, que deberán ser perforados en campos cuya riqueza gasífera no es actualmente aprovechada.

FORTALECIMIENTO DE YPFB

FONDO DE EXPLORACION

En otra parte de la explicación, se informó que en la política de hidrocarburos "se decide fortalecer la economía de YPFB, a través de una racionalización de las cargas impositivas a las establecidas por la Ley General de Hidrocarburos y medidas económicas y financieras colaterales que permitan una adecuada disponibilidad de fondos para sus programas, principalmente la exploración. Con esa finalidad, se aprueba la creación por YPFB de un fondo que garantice las inversiones en exploración".

Se aclaró que no existe ningún propósito de cambiar o modificar las regalías del 11 por ciento sobre producción en favor de los departamentos productores ni el impuesto del 19 por ciento sobre producción. Lo que se racionalizará serán otros impuestos sobre exportación, ventas y otras imposiciones dispersas.

La política acuerda también "incentivar el desarrollo de compañías nacionales de servicios petroleros y apoyar al consumo de materiales de la industria nacional, mediante medidas apropiadas que coadyuven a generar nuevas oportunidades de trabajo".

NO VARIARAN PRECIOS INTERNOS

Ante una consulta, las autoridades aclararon que se mantendrán sin variación los precios de venta de los productos refinados elaborados por YPFB.

FALLECIMIENTOS

En la paz del Señor ha dejado de existir la que en vida fue ejemplar esposa y abnegada Madre

† Sra. MARIA ANTONIETA AYOROA de ALIAGA

(Q.E.P.D.)

Alcides Aliaga Encinas, esposo; Antonieta, Carlos Alcides, Marcelo y Roxana Aliaga Ayoroa, hijos; Aida, Judith, Alcira, Concepción, Carlos, Gloria y Hernán Ayoroa, hermanos; Alfredo Omiste, Iván Torrico, Georgette Bretel y Delia Paz, hijos políticos; Jorge y Lionel Aliaga, Jaroslav Soukup, Augusto Ebert, Benjamín Franco M., Antonieta Reguerín y Consuelo Taborga, hermanos políticos; los sobrinos, nietos y demás familiares, ruegan a sus amistades se dignen asistir a la traslación de los restos mortales de la extinta al Cementerio General el día de hoy Jueves a Hs. 16 y 30 p.m.

El cortejo fúnebre partirá de la calle Díaz Romero Nº. 1340 (Miraflores).

Será favor que comprometerá la eterna gratitud de la familia doliente.

SERVICIOS DE FUNERARIA VALDIVIA. Of. Graneros esq. Figueroa. Tels. 25254 - 24290.

LA CAMARA DEPARTAMENTAL DE MINERIA DE LA PAZ, tiene el sentimiento de comunicar el sensible fallecimiento de la que en vida fue asociada señora

† Doña FLORENCIA v. de PALOMEQUE

(Q.E.P.D.)

E invita a sus asociados a la traslación de sus restos al Cementerio General el día de hoy Jueves 9 a horas 11 a.m. El cortejo fúnebre partirá de la Calle Illampu Nº. 996.

MISAS

AGRADECIMIENTO

Los familiares del que en vida fue

† Dr. OSVALDO TERRAZAS ROCA

(Fallecido el 27 de Mayo pasado en Cochabamba)

expresan su profundo agradecimiento a las autoridades de la ciudad de Cochabamba, Universidad e instituciones universitarias de San Simón, entidades docentes, cívicas y culturales, Caja Nacional de Seguridad Social, Colegios Médico, Odontológico, Bioquímico-Farmacia, Cervecería Taquiña, Club Social, Radio Club Boliviano, residentes cruceños y benianos, así como a todas las personas que nos hicieron llegar sus mensajes de condolencia por tan irreparable pérdida.

Cochabamba, Santa Cruz, Junio de 1977

Agradecimiento e invitación

La familia del que en vida fue abnegado padre y ejemplar esposo:

† Cnl. (r) DAEM Lic. JOSE NAVIA QUIROGA

(Q.E.P.D.)

Hacen llegar su profundo agradecimiento a la Presidencia de la República y Fuerzas Armadas de la Nación, Instituto Nacional de Cooperativas (INALCO) Universidad Mayor de San Andrés, Facultad de Economía, Banco Nacional de Bolivia, Unión de Militares en retiro, Ministerio de Trabajo, Instituto Nacional de Electrificación Rural (INER) Yacimientos Petrolíferos Fiscales Bolivianos, Escuela Mariscal Santa Cruz, Servicio Nacional de Formación de Mano de Obra (FOMO) Asociación de Productores de Café, Federación Nacional de Cooperativas de Ahorro y Crédito de Bolivia, Corporación de Ahorro para la Vivienda Militar, residentes tarijeños y cochabambinos, familiares, amigos y personas piadosas que nos hicieron llegar sus sentidas condolencias y nos acompañaron en nuestro inconsolable dolor e invitan a la misa de 9 días que en sufragio de su alma se mandará a oficiar el día Viernes 10 del presente a horas 17 y 30. p.m. en la Catedral Metropolitana. Su asistencia a este acto de piedad cristiana comprometerá la eterna gratitud de la familia doliente.

El duelo se despide en la puerta del Templo.

La Paz, 9 de Junio de 1977

Universidad Boliviana Mayor de San Andrés

Facultad de Ciencias Sociales

CARRERA DE DERECHO

EXAMEN DE GRADO

Se pone en conocimiento de los señores Licenciados en Derecho y Ciencias Políticas, que los exámenes de GRADO para optar el título profesional de Abogado, se recibirán a partir del día LUNES 11 de Julio del año en curso, a horas 17:00 y siguientes.

Las solicitudes con la documentación correspondiente se recibirán en el Rectorado hasta el día Viernes 1º. de Julio a horas 18:00

La Paz, 8 de Junio de 1977

Dr. José Zegarra Cerruto, JEFE DEL DEPARTAMENTO DE CIENCIAS JURIDICAS, Dr. José Riera Fernández DECANO; VBº. Dr. René Blattmann Bauer, SECRETARIO GRAL. U.M.S.A.

En la paz del Señor ha dejado de existir la que en vida fue ejemplar y abnegada madre

† Sra. FLORENCIA ALVAREZ vda. de PALOMEQUE

(Q.E.P.D.)

Maritza P. de Camacho, hija; Néstor Alvarez, hermano; Teresa de Sarmiento, Emma de Helguero, Gilberto Alvarez, sobrinos; Ing. Orlando Camacho, hijo político; Eduardo Sarmiento y Arturo Helguero, sobrinos políticos; Gabriela, Fabiola, Arturo y Jeffry Helguero, Lourdes y Yarmila Camacho, nietos; los tíos y demás familiares ruegan a sus amistades en especial a los Residentes de la Prov. Inquisivi, Cámara Departamental de Minería, Banco Minero, Transportistas de la Prov. Inquisivi, se dignen asistir a la traslación de los restos mortales de la extinta al Cementerio General el día de hoy Jueves a Hs. 11 a.m.

El cortejo fúnebre partirá de la calle Illampu Nº. 96 esq. Viluyo.

Será favor que comprometerá la eterna gratitud de la familia doliente.

SERVICIOS DE FUNERARIA VALDIVIA. Of. Graneros esq. Figueroa. Tels. 24290 - 25254.

Ha dejado de existir con los auxilios de la Santa Religión Católica, el que en vida fue ejemplar hijo y hermano.

† Sr. Prof. ALFREDO ROLLANO

(Q.E.P.D.)

Inés Rollano, madre, Nicolás, Rosario y Elizabeth, hermanos; Juana y Feliza, tíos, los primos y demás familares, ruegan a sus amistades, personas piadosas y en forma especial a las Autoridades de Educación Rural y Maestros. Amigos , residentes de Villazón, Tupiza, se dignen asistir a la traslación de los restos mortales del extinto al Cementerio General el día de hoy 9 del presente a horas 16.00 (4 de latarde). El cortejo fúnebre partirá de la calle Reyes Ortiz Nº 31 Sede de los Maestros de Maestros Rurales de Bolivia. Atención que comprometerá la eterna gratitud de la familia doliente.

SERVICIO DE FUNERARIA ALIAGA FIGUEROA 773 Telfs. 25676-64800.

Alfredo, Francisco, hijos; Adela, Wilma, Francisca, hijas políticas; nietos y sobrinos, del que en vida fue padre ejemplar y Benemérito

† Dn. LINO CHAVEZ VARGAS

ruegan a sus parientes, amistades, residentes de Pocoata se dignen asistir a la traslación de sus restos mortales al Cementerio General el día de hoy Jueves 9 a horas 14 (2 p.m.) de la calle Sagárnaga Nº.....Sede de los Beneméritos.

Su asistencia comprometerá la gratitud de la familia doliente.

En la paz del Señor y la Santa Religión Católica, ha dejado de existir la que en vida fue abnegada esposa y ejemplar madre, señora Doña

† CRISTINA PINO de BUSTIOS

(Q.E.P.D.)

José Luis Bustíos M., esposo; Mauren, Nylha, José Luis y Jeorgeline Bustíos Pino, hijos; Graciela, Yolanda, Luis, Rafael (ausentes) y Augusto Pino, hermanos; Edmundo Illánes, Francisco Pacheco, Juan Haydée y Natalia Bustíos, hermanos políticos; los tíos, sobrinos y demás familia, ruegan a sus amistades, en especial a las ex-alumnas del Colegio "Lourdes", Legión de María y a la Fraternidad "Los Tunis" del Tesoro Municipal, se dignen asistir a la misa de cuerpo presente a horas 10 a.m. y a la traslación de los restos mortales de la extinta, al Cementerio General el día de mañana viernes 10 del presente a horas 11 a.m.

El cortejo fúnebre partirá de la calle Jorge Sáenz Nº. 1211, casi esquina Guatemala (Miraflores).

Favor que comprometerá la eterna gratitud de la familia doliente.

SERVICIOS DE FUNERARIA VALDIVIA.

MISA

La familia de las que en vida fueron

† Sra. MARIA C. v. de MONTEALEGRE

Sra. NORAH M. de MACHICADO

(Q.E.P.D.)

Invitan a sus familiares, amistades y personas piadosas y en especial a los residentes de CHUMA, se dignen asistir a la misa que recordando los dos años de sus llorados fallecimientos se celebrará el día de mañana Viernes 10 de junio a Hrs. 11 y 30 a.m., en el templo de Santo Domingo.

Su asistencia comprometerá la gratitud de la familia doliente.

El duelo se despide en la puerta del templo.

La Paz, junio de 1977

COMITE DE OBRAS PUBLICAS

Y DESARROLLO DEL BENI

(CODEBENI)

Licitación No. 2/77

Se convoca a las firmas comerciales importadoras legalmente establecidas en el país, a presentar sus propuestas, para la provisión de un INGENIO ARROCERO para complementar la Planta de Silos de CODEBENI.

El Pliego de Especificaciones Técnicas puede ser adquirido por los interesados en el Departamento de Contabilidad de la institución ubicada en la planta baja de su edificio sobre la calle Joaquín de Sierra Nº. 418, previo pago de $b. 150.ºº y en la ciudad de La Paz, llamando al teléfono 29154.

Las propuestas serán presentadas en la Secretaria General del Comité todos los días hábiles y en horario de oficina, hasta el 10 de Julio de 1977, en sobre cerrado y lacrado bajo el siguiente rótulo: "Comité de Obras Públicas y Desarrollo del Beni —Licitación Nº. 2/77— Ingenio Arrocero. Trinidad—Beni—Bolivia. calle Joaquín de Sierra, Casilla de Correo Nº. 100," las mismas que estarán sujetas a la Ley de Licitaciones Nº. 10120 de 2 de febrero de 1972.

Trinidad, 6 de Junio de 1977

RELACIONES PUBLICAS

Nueva Profesional

En fecha 3 de junio en el Paraninfo de la Universidad Mayor de San Andrés prestó juramento de Ley la señorita María Virginia Calacora Avendaño en la carrera de Biotecnología de la facultad de Ciencias de la Salud.

Señorita Jeannete Peñaranda Palacios que el día de hoy cumple 15 años de vida. Con este motivo, sus padres ofrecen una recepción.

Adriázola en Santiago....

(Viene de la página 1)

Adriázola Valda, declaró al llegar aquí que fue "positivo" el diálogo sobre una salida al mar que sostuvo en Lima con su colega peruano José De la Puente.

En improvisada conferencia de prensa en el Aeropuerto de Pudahuel, Adriázola Valda añadió que esperaba encontrar en Chile "la mejor disposición para seguir dialogando".

El Canciller boliviano viaja acompañado de los más altos funcionarios del Ministerio de Relaciones Exteriores de su país y permanecerá tres días en Santiago como huésped de su colega chileno, Vicealmirante Patricio Carvajal.

Adriázola fue recibido por Carvajal, los Embajadores de BOLIVIA en Santiago, Adalberto Violand, de Chile en La Paz, Rigoberto Díaz, funcionarios de la Cancillería chilena y de la embajada boliviana, una compañía de la Fuerza Aérea con banda le rindió honores.

"Creo que ha sido un diálogo positivo", respondió Adriázola cuando fue consultado por Latín si había logrado algo concreto en Lima.

Ante otra pregunta, señaló: "Espero encontrar en este noble pueblo y en sus gobernantes la mejor disposición para seguir dialogando que, creo, es la parte más constructiva, lo más efectivo para llegar a conclusiones que satisfagan los intereses recíprocos".

Este es el primer esfuerzo personal que hace el general Adriázola para romper el actual estancamiento de las negociaciones que Chile y BOLIVIA iniciaron en 1975 para que este último país tenga una salida al mar.

El diálogo se estancó al concretarse a comienzos de noviembre de 1976 un planteamiento de Perú. Para satisfacer las aspiraciones bolivianas, el gobierno peruano sugirió el establecimiento, a continuación del corredor que Chile daría a BOLIVIA, de un área territorial bajo soberanía compartida por los tres Estados.

La citada zona estaría situada al sur de la frontera peruano-chilena, entre la línea de "La Concordia", que fija el límite entre Chile y Perú, la carretera Tacna-Arica, el casco norte de la ciudad de Arica y el litoral del Océano Pacífico.

Chile declinó considerar el planteamiento porque incidía en "materias propias de su exclusiva soberanía nacional" e implicaba, además, modificar el Tratado de 1929 que fijó los límites fronterizos de Chile y Perú. En cumplimiento de ese tratado, Chile debía consultar a Perú antes de ceder una faja de su territorio fronterizo a BOLIVIA.

En la paz del Señor ha dejado de existir la que en vida fue

† Sra. ANGELICA AMPUERO QUIROGA

(Q.E.P.D.)

Virginia, Milton (ausente), Esperanza Ampuero de Pareja, hermanas; Zenayda Ampuero, Serapio, Walter Pareja, Henry, Eric, Ibar, Juan Carlos, Irma, Maruja, hijos; los tíos, primos, sobrinos y demás familia ruegan a sus amistades se dignen asistir a la traslación de los restos mortales de la extinta al Cementerio General el día de hoy Jueves a Hs. 15 p.m.

El cortejo fúnebre partirá de la capilla del Hospital Militar (Calle Claudio Sanjinés).

Será favor que comprometerá la eterna gratitud de la familia doliente.

SERVICIOS DE FUNERARIA VALDIVIA. Of. Graneros esq. Figueroa. Tels. 24290 -25254.

En la paz del Señor ha dejado de existir la que en vida fue ejemplar esposa y abnegada madre

† Sra. TOMASA RIOS de MORA

(Q.E.P.D.)

Francisco Mora Pérez, esposo; Nelly Mora, hija; Emilio Saldías, hijo político; Marco Antonio y María Antonieta Saldías, nietos; Antonio Claure, Elizabeth de Claure, sobrinos; y demás familiares ruegan a sus familiares se dignen asistir a la traslación de los restos mortales de la extinta al Cementerio General el día de hoy jueves a Hs. 11 a.m.

El cortejo fúnebre partirá de la calle Chuquisaca esq. Unión (Local del Porvenir).

SERVICIOS DE FUNERARIA VALDIVIA. Of. Graneros esq. Figueroa. Tels. 24290 - 25254.

Fondo Complementario

Minero de Seguridad Social

"FONCOMIN"

Segunda convocatoria a propuestas

Habiéndose declarado desierta la primera convocatoria por Resolución de la Junta de Almonedas, se convoca por segunda vez a las Empresas Importadoras de Vehículos Motorizados, a presentar propuestas para la provisión de un Jeep de doble tracción modelo 1977, para el Fondo Complementario Minero de Seguridad Social.

Las propuestas deberán ser presentadas en papel sellado, timbres de ley y una boleta de garantía de seriedad de la propuesta, en sobre cerrado, lacrado y sellado hasta el día lunes 20 de junio a horas 12, en la Secretaría del Fondo, Av. 20 de Octubre Nº 1903, esquina Landaeta.

La Paz, 2 de Junio de 1977.

SECRETARIA GENERAL

Caja Nacional de Seguridad Social

COMUNICADO

A solicitud de los proveedores, la Caja Nacional de Seguridad Social, amplía el plazo de presentación de propuestas correspondiente a la Invitación Directa para la Provisión de Muebles Regional de Potosí, hasta hrs. 15.- del día jueves 23 de Junio de 1977.

La Paz, Junio de 1977.

RELACIONES PUBLICAS

En días pasados se llevó a cabo el enlace matrimonial de la señorita Daisy Decker L. y el señor Jaime Ardiles A. ambos de distinguidas familias de Oruro y La Paz.

Jueves 9 de junio de 1977

Ministro....

(Viene de la página 1)

Interamericano de Desarrollo (BID).

Informó, asimismo, que el Ministerio a su cargo contará con un departamento debidamente equipado que realice trabajos de supervisión de proyectos futuros, que permitirán al Estado contar con información precisa sobre los procesos de construcción y responsabilizar a quienes cometieran errores en la ejecución de los mismos.

ILUMINACION

La iluminación de la autopista, así como mallas y separadores están incluídos dentro del proyecto de construcción de la autopista La Paz-El Alto , explicó el Ministro.

Dijo que la iluminación será moderna y potente, similar a la que la Alcaldía instaló en la avenida Villazón de La Paz. Finalmente , el ministro se comprometió ante los representantes de la prensa a ofrecer una mayor cobertura informativa sobre aspectos referentes a Transportes y Comunicaciones , a fin de que la opinión pública esté actualizada y debidamente informada, según dijo.

Sociale

- **REUNIONES**

* El señor Enrique Ga Rodríguez, Subsecretario Ministerio de Planeamient Coordinación, y el señor He Meyer, Representante R dente del Programa de Nacio Unidas para el Desarro ofrecerán mañana un cockt pasado el acto de clausura Curso de Planificación y Pol Económica, programado ese Ministerio y el Insti Latinoamericano de Pla ficación Económica y So (ILPES). La reunión ten lugar en el Auditorio de IS

AMIGOS DE LA CIUDAD

* El presidente de Amigos la Ciudad invita el lunes, a h 19, al agasajo que ofrecerá entidad al Alcalde de La Paz, ñor Mario Mercado.

En el templo de San

guel recibirá hoy su Prim

Comunión la niñita MA

ALEJANDRA BASAU

ALDAZOSA.

23-
de Jun

Juan Salvador Gaviota

El disco de la banda original de la película distrib

"HERIBA

LA LIBERTAD DE SER VERDADERAMENTE TU

"Tienes la libertad de ser tú mismo, verdaderamente tú, aquí y ahora, y no hay nada que te lo pueda impedir" Juan Salvador Gaviota.

Estas palabras de la novela best-seller de Richard Bach, enfocan con agudeza una intensa y extraordinaria determinación, que impulso a Hall Bartlett a realizar la producción del filme "JUAN SALVADOR GAVIOTA".

El inicio de esta admirable, casi predestinada obra, comenzó una noche, hace casi once años, cuando un joven aviador caminaba a lo largo de una playa en Belmont, California. De repente, escuchó una voz que decía claramente: "Juan Salvador Gaviota". Como obedeciendo una orden, Richard Bach fue a casa, se sentó y comenzó a escribir una historia que parecía estar desarrollándose en su cerebro como una película. Al terminar diez páginas, la inspiración desapareció como los juegos artificiales desaparecen en el cielo.

"Desesperadamente trate de inventar un final", dice Bach. "... y no pude hacerlo". "Varios años después" prosigue Bach "desperté repentinamente a las cinco de la mañana con la misma historia devanándose en mi cerebro. Escribí algo así como cinco páginas, y cesó otra vez, pero allí en el papel estaba el final".

En 1972, poco antes de que el libro alcanzara el primer lugar en la lista de los best-seller, Hall Bartlett se puso en contacto con Bach. Bartlett deseaba hacer la película con golondrinas domesticadas, sin dibujos animados ni personas y Bach accedió jubiloso.

"JUAN SALVADOR GAVIOTA", producida y dirigida por Hall Bartlett, con música de Neil Diamond, y guión de Bartlett y Bach, es una película Paramount en Panavisión, color, distribuida por Cinema International Corporation y Peimex

AVISOS ECONOMICOS

Revistas Libros

Gisbert y Cía. S.A.

Casilla 195
LA PAZ—BOLIVIA

OFRECEMOS A NUESTRA CLIENTELA:
EDWARDS - Persona non grata
ESPRONCEDA- El estudiante de Salamanca
LEVASSORT - Chicos y chicas.
BINGHAN - Machu Picchu.
ARIAS - Limite de clase.
BLANCO - Gracia y el Forastero.
CORTAZAR - Final del Juego.
PORCEL - Los Argonautas.

VENDO Libro Facibilidad, casilla 7387 La az. $b. 100.- ejemplar. eléfono 56584. (9-2/83099)

Profesores Academias

LEMAN Clases a doicilio (todo nivel) tefono 29616. (9-10/83201).

Casas

ECESITO CASAS deparmentos, piezas alquiler, tic reticos-Venta. Reerencias Colón 555 prer patio Oficina Contable AVARRO" (7-10/83089)

ASA EN VENTA en OCHABAMBA 3 pisos en enda Barrientos esina Maria Barzola. Ref. OCHABAMBA teléfono 95, en La Paz teléfono 98 horas 14 a 18 y 30 a. Salamanca en Cobamba y La Paz 97-83085).

E OCASION Casa venta Villa Fátima, icada en calle Palos ancos 1185 detrás fa- ica de Fósforos, exten- ón construcción 210 ts.2 siete dependencias trifásica garaje y dos entes. Referencias Av. ariscal Santa Cruz 1295 a. Nicasia Ramos . (2-/R.)

UBRAVE Yanacocha 8. Venta Casas, Cancha allwar 6 habitaciones, . Buenos Aires frente a 450.000.- Cristo Rey 3 ormitorios, dependenas (8/83096).

NUEVA...!
FABRICA
Av. Montes 446-450
(Esq. Pucarani)
Casilla 2177
Telf. 26822
LA PAZ
Ventas por MAYOR

INTERNACIONAL DENTAL
depósito Dental:
nares 948. Tel. 42799
Casilla 8362
La Paz-Bolivia.

Departamentos Habitaciones

LUBRAVE Yanacocha 448. Venta casa Villa Esperanza con horno Alto La Paz (8/83098).

LUBRAVE Yanacocha 448. Necesitamos casas en venta, terrenos, anticretico, alquiler, negocios. (8/83098).

ALQUILER FLAMANTE DEPARTAMENTO. Edificio Santa Isabel 3 dormitorios y garaje. Referencias teléfono 66019 (7-16/83088)

MATRIMONIO SOLO Necesita departamento pequeño, zona céntrica, alquiler o anticrético. Llamar teléfono 64950. (9-12/83202).

VENDO KIOSCO calle Comercio 1293 a media cuadra plaza Murillo (R).

NECESITO URGENTE En alquiler, oficina, o pequeño departamento, en Sopocachi, San Pedro, zona central o Miraflores. Ref: Teléfono 42313. (9-11/83210).

ANTICRETICO DEPARTAMENTO Villa Fátima calle 20 Nº 1610 esquina Dulón (7-10/83094)

VENDO DEPARTAMENTO en propiedad horizontal amoblado zona Sopocachi calle Miguel de Cervantes 2980 A piso "3". Buscar Sra. Flora de 2 a 6 y 30 p.m. (4-11/83065)

SE NECESITA pequeño departamento en alquiler en cualquier zona referencias teléfono 52178. (Sr. Rodriguez) (R).

Ofertas especiales

VENDO Chaqueta de zorro plateado, $b. 6.000.— teléfono 41818. (9-10/83206)

MOLINO se vende un molino nuevo Calle Alto de la Alianza 656 (R)

MAQUINA DE COSER Singer eléctrica, vendo, motivo viaje. Teléfono 57084. (8-10/83095).

FOTOMECANICA Cámara horizontal VENDO Comercio 1476 casilla 1592 L.P. (4-7/83073)

SE VENDE Parket, teléfono 53834. (9-13/83204).

SE VENDE TORNO mecánico marca IMOR de 1.500 MM entre puntos 6 meses de uso. Ref. calle M. Rodriguez Nº. 490 (7-10/83086)

Propiedades Terrenos

LUBRAVE Yanacocha 448. Venta Terreno zona Cementerio, 3 habitaciones apto para fábrica o barraca $b. 330.000.- (8/83098).

VENDO TERRENO en Avenida 20 de Octubre. Referencias teléfono 40879 (7-8/83090)

Vehiculos

VENDO MOTO Oportunidad vendo moto YAMAHA mod. 76,125 cc. con 2.000 km. de recorrido en $b. 14.000.- Referencias Cañada Strongest Nº. 1842, Sra. Ruth de Bascopé (R).

LLEGARON - LLEGARON Motores Americanos usados International, diferenciales grandes, Dodge, Chevrolet, Ford, Alternadores, parabrisas, arranques, distribuidores, resortes, tambores, trenes delanteros, compramos a precios de OCASION Zollo Flores 1284 (31-16/82275).

VENDO OCASION CAMION nuevo en servicio marca Fiat Italiano modelo 75 - 12 toneladas. Referencias Illampu 1067 teléfono 51694 (7-10/83087)

LUBRAVE Yanacocha 448. Venta vehiculos, Micro Dodge $b. 260.000.- Camioneta Ford modelo 71. 170.000.- (8/83098).

CAMIONETA VOLKSWAGEN vendo modelo 1975 Pickup con 12.000 kilómetros de recorrido especial para transporte urbano teléfono 60122.

FLOTA "ORIENTE" por liquidación de Empresa VENDE sus unidades en conjunto o parcialmente Buses "VOLVO", MERCEDES BENZ, e ISUZU. Referencias en COCHABAMBA Aroma 3781 - teléfono 2-9555 - 4-1724 (1º-13/82287)

Empleados

CHOFER PROFESIONAL Ofrece sus servicios para Santa Cruz. Ref. teléfono 41946 (7-9/R)

MECANICOS se necesitan mecánicos y ayudantes. Jenoro Sanjines 764 (31-10/82284).

SE NECESITA COCINERA (o) y Ayudante (a). Figueroa 727. (9-10/83100).

LINOTIPISTAS y Armadores, se necesita Teléfono 57324 (8-10/83097).

Instrumentos Musicales

ACORDEONES: Italianos, nuevos 80-120 bajos, vendo ocasión Landaeta 418 (3-8/8306l)

PIANO: Compro sin intermediarios, Teléfono 23516 (3-8/63062)

Tocadiscos TV-Radios

GRABADORA VENDO Stereo, semiportátil, flamante "NATIONAL" Referencias teléfono 83551 (7-8/R)

Orquestas

ORQUESTA Electrónica "CARAVELL" teléfono 64206 (28-10/82266).

ORQUESTA Electrónica "BICOLOR" garantia calidad teléfono 52801 (4-8VII/-82092).

LOS "ONIX" Conjunto electrónico teléfonos 54333 - 65996 (10-14/82288)

LOS ONIX Conjunto electrónico, teléfono 65996-54333. (9-19/83203)

ORQUESTA "COPACABANA", teléfono 65955, (9-13-VII/83067).

ORQUESTA ELECTRONICA "CARAVELL" Teléfono 64206. (9-15/83209).

COCINERA competente precisamos BUEN SUELDO teléfono 82829 (R)

Teléfonos

TELEFONO Céntrico vendo. Ref: 53637. (9-10/83207).

VENDO TELEFONO en Obrajes. Referencias teléfono 83551 (8-9/R).

TELEFONO Compro. Pago inmediato Ref: 53637. (8-9/83096).

Técnicos

PLOMERO Se hacen Instalaciones y Reparaciones teléfono 54306 (7-10/83092)

ARREGLO TELEVISORES Radios a domicilio teléfono 43740 (1º-18/82290)

REFRIGERACION Reparaciones pintura de heladera, Frezer, cámaras si su motor está quemado no se la reparamos, SE LO CAMBIAMOS por uno de fábrica casi al mismo precio Ref. teléfono 43560 (3-9/83057).

SANTA CRUZ

EN SANTA CRUZ VENDO propiedad 4.000 Has. 600 Has. potreros. Cultivados - 1.700 Has. pastos naturales, sobre carretera a Trinidad orillas rio San Julián 1.200 cabezas ganado mestizo pardo Suizo Ref. Teléfono 2-2795 - (9-15/82693).

EN SANTA CRUZ, vendo "QUINTA CARRETERA COCHABAMBA-- Km. 17 de 45 Has. pastos, caña, cítricos, galpones para aves, casa de vivienda. Referencias teléfono 2-5901 (9-26/82692).

SANTA CRUZ Vendo casa, Avenida Grigotá 233 esquina "Viva María". Ref.: La Paz calle Calderón 593, teléfono 56599. (9-10/83208)

EN SANTA CRUZ, Vendo casa en calle Tarija Nº. 250 entre Nuflo de Chavez y Warnes, tres piezas a la calle, 14,40 x 27,60 fondo impuestos al dia. Ref. Sr. Angel Gonzales, misma casa (9-18/82690)

EN SANTA CRUZ Balneario "SURUTU" 100 Km. de ciudad sobre Surutu, cabañas millares, galpones, pendencias, agua, luz Has. alambradas - ferencias teléfono 2-84 3-1623 casilla 104 13/82668)

Varios

TORTAS NOVIA caditos, salteñitas. léfono 57162. (9-13/8328

TRAMITAMOS Libre Militares, Títulos chiller, Carnet Identi Sagárnaga 173, segu piso, oficina (710/83093)

Sistema Mutual de Ahorro y Préstamo para la Vivienda

Urbanización "Los Pinos"

Reunión de Co-Propietarios

Las asociaciones mutuales de ahorro y préstamo para la vivienda "La Primera" y "La Paz" citan a los co-propietarios de los Bloques:

1 - 2 - 3 - 4 - 5 - 6 - 7 - 8 - 9 - 10 - 15 - 16 - 24 - 25 - 26 - 27 y 28.

A la reunión que se efectuará en las Oficinas del Proyecto "Los Pinos" calle 23 final (Calacoto) a hs. 10 y 30, el día Sábado 11 de Junio para considerar lo siguiente:

1ro. Entrega del Estatuto de la Asociación

2do. Designación de Representantes de los bloques citados.

La Paz, Junio de 1977

COBEE

COMPAÑIA BOLIVIANA DE ENERGIA ELECTRICA S.A. Bolivar Powerco

Para mejorar el servicio que le presto, debo efectuar los siguientes CORTES DE ENERGIA:

VIERNES 10/6/77

Zona SAN ISIDRO de Hrs. 07.00 a 18.00 quedando sin energía lo siguiente: DONOSO TORREZ TOTALMENTE CAMINO A CUPINI y VILLA SAN ISIDRO TOTALMENTE.

SABADO 11/6/77

Zona CENTRAL de Hrs. 08.00 a 11.00 quedando sin energía las siguientes calles: BANCO CENTRAL, CINE SCALA, ALCALDIA MUNICIPAL, CALLE COLON, entre Mercado y Potosí.

CONSTANCIO, agradece su cooperación y comprensión.

Asociación de Periodistas de La Paz

Convocatoria

Asamblea General

El Directorio de la Asociación de Periodistas de La Paz convoca con carácter de urgencia a la Asamblea General de socios, que se realizará el día martes 28 de junio próximo a horas 15, en su local de la calle Comercio 1048, para considerar los siguientes asuntos,

1 Aprobación de los nuevos Estatutos de la entidad.
2 Señalamiento de fecha para elecciones.

La Paz, 8 de junio de 1977

EL DIRECTORIO

HAGA QUE SU NISSAN DIESEL TENGA "PERSONALIDAD" COMPLETA, Y GANE EN RENDIMIENTO

***ESTOS SON LOS TECNICOS QUE LE MANTIENEN TOTALMENTE FLAMANTE SU NISSAN DIESEL**

***REPUESTOS LEGITIMOS**

CIBO

CIA. COMERCIAL INDUSTRIAL BOLIVIANA S. A.
LA PAZ: PLAZA SAN FRANCISCO 202 - TELS: 50900 - 20203 — CASILLA 954
SANTA CRUZ: 24 DE SEPTIEMBRE 241 - TELS: 23176 - 23172 — CASILLA 670.

Crema Luján Anti-Infecciosa

La CREMA única para hacer desaparecer cicatrices aun las más antiguas. Cura heridas ulcerosas, varicosas, tropicales por picaduras de insectos, eczema, Ladillas (Rasca - Rasca) por su poder regenerante de tejido en general.

CREMA LUJAN DERMICA - Limpia la piel de manchas, desaparecen granos, Acne de jovenes, mochos, cura sarnas.
Venta en Farmacias, al por Mayor. Parque Libano 186 - Telf. 41696.

¿Toma usted diariamente sus Pastillas McCoy?

PASTILLAS McCOY

¿Le quedan pocas? Compre otra caja hoy. En venta en farmacias y boticas en tamaños de 24, 40, 60 y 100 Pastillas.

Bicicletas Estacionarias

Trastornos circulatorios, nerviosos, digestivos, estreñimientos, insomnios, excesos de peso, o besidad, son a falta de ejercicio Ventas Gimnasio York. Comercio 1287 Colón Tel. 41351.

VENDO FORD GRANADA 1975

Americano, 4 puertas, motor 8—V caja mecánica. Corona de montaña buenas condiciones, presentación de propuestas en sobre sellado. Referencias teléfono 58144 y 58143

En alquiler o compra

Se necesita terreno de 1.000 a 1.200 mts.2 para bodega. En lo posible con depósitos, oficinas y fácil acceso.

Enviar propuestas y detalles a Casilla 3973. La Paz.

Secretaria Estenodactilografa

Con conocimientos de contabilidad, necesita importante empresa,

Requisitos: Experiencia mínima de tres años en Secretariado:

Edad entre veinte a treinta años;

Buena presencia, y afabilidad en trato social.

Enviar antecedentes con fotografía y curriculum - vitae a la casilla Nº 4467.

TRACTOR CATERPILLAR D7.

Vendo o cambio. Referencias teléfono 2-2885.

Santa Cruz

CON CARACTER DE URGENCIA

La Escuela Industrial Superior "Pedro Domingo Murillo", Precisa 2 maestros carpinteros y 1 ayudante.

Dirigirse a : Av. Chacaltaya Nº 1001 Tel. 22565.

Atención de hrs. 8.30 a 13.00

Aviso

Se comunica a los Sres. SOCIEL LTDA. que la letra de cambio Nº 237066 aceptada por ellos en favor de Ferropaz Ltda. ha sido remitida al abogado Dr. Lucio Alvarez Escalier para su correspondiente ejecución. Bufet calle Potosí 876 Of. primer piso teléfono 6-5555.

MAÑANA ESTRENO
CINE TESLA
LA UNICA QUE LE BRINDA COMODIDAD Y CALEFACCION

¡¡NO LE IMPORTABA A QUIEN TENIA QUE ELIMINAR, QUERIA SER SENADOR DE LOS EE.UU.!!

Bruce DERN — Kirk DOUGLAS

LOS JUSTICIEROS DEL OESTE

RO HOPKINS • JAMES STACY • ALFONSO ARAU mayores de 14 años

PROGRAMACION ESPECIAL

13.00 Viaje al centro de la Tierra
13.20 Fútbol 77 "Argentina vs. Alemania"
15.00 La plaza del maíz
17.25 360° con "Marisol"
18.20 Circo internacional
18.40 Jacques Costeau "El Lago Titicaca"
19.30 Estelar en el 7 "Lourdes Morató".
20.00 Largometraje "Bajo el Planeta de los simios" con Charlton Heston.
21.45 Telenovela "la caldera del diablo"
22.40 El prisionero
23.45 Cierre emisión.

HOY CINES TV

MONJE CAMPERO 2-3333

Matinée, Tanda y Noche "HERBIE EL AUTITO CON CORAZON HUMANO." LA PANDILLA DE CUPIDO MOTORIZADO " Y NOTICIERO CARROUSELL BRITANICO. Para todo público. Matinée, 9.50 Tanda y Noché 11.50.

16 DE JULIO Tels.52119-22191

Matinée, Tanda y Noche Estreno "UN HOMBRE COMO LOS DEMAS (Mayores de 14 años) Matinée 7.50 y 9.50, Tanda y Noche 9.50 y 11.50

6 DE AGOSTO Tel. 23829

Matinée Hs. 15.45 Tanda 18.45 y Noche 21.45 PATO A LA NARANJA (May de 21 años) ACTUALIDADES MUNDIALES N°. 20. Matinée Platea 7.50 Mezzanine 9.50 Tanda y Noche Platea 9.50 Mezzanine 11.50.

TESLA Tel. 53803

" Matinée CARNAVAL DE LAS AGUILAS Tanda y Noche UN VERANO COSACO (Prohibida menores de 18 años) Además el noticiero EL MUNDO AL INSTANTE Matinée 9.50 y 7.50, Tanda y Noche 11.50 y 9.50

PRINCESA Tel. 51821

Matinée SIETE HOMBES AL AMANECER, Tanda y Noche "CANTERBURY' PROHIBIDO" (A Prohibida menores de 21 años)Además el noticiero EL MUNDO AL INSTANTE Matinée Tanda y Noche 7.50 y 6.50.

UNIVERSO Tel. 42660

Matinée, Tanda y Noche: "VIVA Y DEJE MORIR" (T.P.) Matinée Mezzanine 12.50 Platea 10.50, Tanda y Noche Mezzanine 14.50 y Platea 12.50.

PARIS Tel. 29704

Matinée KALIMAN EN EL SINIESTRO MUNDO DE HUMANON (T.P.) Tanda y Noche "LOS OJOS AZULES DE LA MUNECA ROTA" (21 años) Matinée, Tanda y Noche 7.50.

MONUMENTAL ROBY Tel. 62135

Matinée, Tanda y Noche: "LA GUILLOTINA VOLADORA" (14 años) Tecnicolor Matinée, Platea 7.50 Galería 5.00, Tanda y Noche Platea 9.50 Galería 5.50.

NOBEL

Matinée, y Tanda dobles "ORO NAZI,VIDA INTIMA DE UN ESTUDIANTE" Noche "VIDA INTIMA DE UN ESTUDIANTE Matinée, Tanda y Noche 8.50.

"EBRO"

Matinée, y Tanda dobles "EL ZORRO- EL GRAN JEFE-- Noche "EL GRAN JEFE" Matinée 5.50 y 4.00, Tanda y Noche 6.50 y 5.00

"MEXICO"

Matinée . Tanda dobles "LA GRAN AVENTURA DEL ZORRO- YO AMO, TU AMAS, NOSOTROS..." Noche "YO AMO, TU AMAS, NOSOTROS..." Matinée, 7.50 y 4.50, Tanda y Noche 8.00 y 5.00

ABAROA Tel. 50252

Matinée y Tanda dobles UN HOMBRE Y UNA MUJER (14 años) y EL BOXEADOR Y EL KARATISTA (14 años) Noche LAS TRES CARAS DEL AMOR, Noticiero de actualidades y cortos. Matinée, platea 5.50 Alta 4.- Tanda y Noche Platea 6.- Alta 4.50.

ROXY

Matinée doble: EL REGRESO DE SABATA Y COMANDOS CONTRA ROMEL (T.P.) Tanda doble: TRAMPA DE LA INOCENCIA Y ANSIA DE AMAR (may. 21 años) Noche: TRAMPA DE LA INOCENCIA Y CORTOS (may. 21 años) Matinée 5.50 Tanda y Noche" 6.-

VARIEDADES Tel. 24071

Matinée, y Tanda: La inmortal pelicula BEN - HUR Noche: EL RINCON DE LAS VIRGENES (Censura 21 años) Y PROGRAMA DE CORTOS Matinée: 5.50 y 4.00 Tanda y Noche, : 6.00 y 4.50.

MURILLO Tel.52647

Matinée y Tanda estreno doble SERPIENTES, PERROS Y HEROES y EL MONSTRUO DE DOS CABEZAS, CENSURA 14 AÑOS Noche EL MACHO DE ALMERICA Y EL ESPEJO DE ALEMANIA CENSURA 18 Años Matinée 5.50 y 4. Tanda y Noche 6.- y 4.50

SAN CALIXTO

Matinée, y Tanda dobles: "SANTO Y BLUE DEMON CONTRA EL DR. FRANKEISTEIN" y MARTIR DEL CALVARIO Noche, "MARTIR DEL CALVARIO".

"SCALA" Tel.23535

Matinée, Tanda y Noche "LOS HOMBRES PIENSAN SOLO EN ESO"Prohibida menores de 21 años Matinée 7.50 y 9.50, Tanda y Noche 9.50 y 11.50.

BUSCH

Matinée doble POR UN CUERPO DE MUJER Y BRONSON EL AVENTURERO Tanda y Noche doble POR UN CUERPO DE MUJER Y EL INQUISIDOR estrictamente prohibida para menores de 21 años.

AVENIDA

Matinée, Tanda y Noche HERMANAS SALVAJES EN Colores Censura 18 años además NOTICIERO NODO 152 Matinée 7.50 y 9.00 Tanda y Noche 9.50 y 11.50

BOLIVAR

Matinée,Tanda y Noche TOQUE DE TAMBOR en colores Censura 14 años Matinée,Tanda Noche 7.50.

ESMERALDA Tel. 52454

Matinée y Tanda dobles EL BOXEADOR CHINO CONTRA LA MAFIA Y LA SANGRE DEL DRAGON Noche AC-TUALIDADES FRANCESAS N°. 15 LA SANGRE DEL DRAGON Matinée 5.50 Tanda y Noche 6.00

LIBERTAD

Matinée Tanda y Noche LA BOXEADORA DE FALI Y EL RETORNO DEL DRAGON (Censura Todo Público) Matinée 5.50 Tanda y Noche 6.- CENTER Tel. 22028

Matinée y tanda doble EL BOXEADOR CHINO CONTRA LA MAFIA Y KUNG FU MORTAL Noche EL BOXEADOR CHINO CONTRA LA MAFIA. Matinée 5 y 4 Tanda y Noche 6 y 4.50.

IMPERIO Tel. 40451

Matinée, Tanda dobles BRUCE LEE EN 5 DEDOS DE FURIA Y LA ESPADA MAGICA Noche (solo 21 años) dobles 5 DEDOS DE FURIA y LA AMANTE ITALIANA Matinée 5.50 tanda y noche 6 y 4.50.

MADRID

Matinée tanda dobles LOS CHIFLADOS DAN EL GOLPE Y LOS HEROES DE MESA VERDE T.P. Noche RIO DE MUERTE RIO DEL AMOR CORTOS (Estrictamente prohibida para menores de 21 años

EL EXPERIMENTO MUNDIAL MAS FANTASTICO DEL SIGLO

trasplantan la cabeza de un blanco al cuerpo de un negro

EL REGRESO DEL MONSTRUO DE DOS CABEZAS

Mayores de 14 años

Corporación Americana J. C. V.

DON MARSHALL - ROGER PERRY - KATHY BALMAIN - CHELSEA BROWN

Matinée y tanda doble con:

SERPIENTES, PERROS HEROES

Sólo en Noche El Gordo Porcel en: "EL MACHO DE AMERICA"

HOY CINE MURILLO

POR FIN EN SANTA CRUZ..

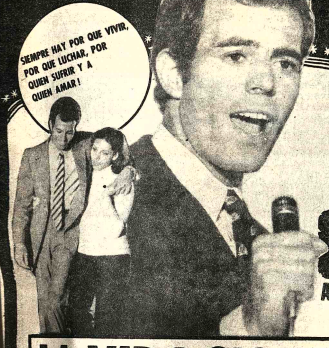

LA PRIMERA PELICULA DEL IDOLO ROMANTICO N°1 DEL MUNDO...

JULIO IGLESIAS

Ahora en su debút en el cine!
Ex-astro del futbol!
Gran cantante!

LA VIDA SIGUE IGUAL

A COLORES!

MAÑANA CINE SANTA CRUZ

Pub.Torres Garay

¿¿para que nefasto fín quería el perverso criminal los ojos azules de sus víctimas??

El cine de terror tiene un nuevo enfoque horrible, insostenible y macabro hasta el escalofrio.

Los Ojos Azules de la muñeca Rota

PAUL NASCHY - DIANA LORYS - MARIA PERSCHY - Director CARLOS AURED - color

HOY TANDA Y NOCHE Mayores de 21 años CINE PARIS pemex

Un film de PEDRO MASO
Sonia Petrova
Alessio Orano

El dilema de un jóven sacerdote que tiene que elegir entre la fidelidad a su vocación y el amor de una mujer!!

UN HOMBRE COMO LOS DEMAS

* color mayores de 14 años

HOY Estreno Cine 16 de Julio

GRAN FESTIVAL MUSICAL DE PALITO ORTEGA

PALITO ORTEGA

UN FILM LLENO DE VIDA Y MUSICA

ENRIQUE CARRERAS

MI PRIMERA NOVIA

EVANGELINA SALAZAR LUIS TASCA AIDA LUZ TONO ANDREU NORBERTO SUAREZ

EN MARAVILLOSOS COLORES

TODO PUBLICO

EL 'REY' CANTA SUS MAS GRANDES EXITOS

JUNTOS POR PRIMERA VEZ LOS ASTROS MAXIMOS DE LA CANCION:

PALITO ORTEGA — ANGELICA MARIA

ARMANDO MANZANERO

CORAZON CONTENTO

— RAUL ROSSI

OLGA ZUBARRY

ENRIQUE CARRERAS

EASTMANCOLOR APTA PARA TODO PUBLICO

PALITO ORTEGA EL REY

Junto a la encantadora SOLEDAD SILVEYRA

Un Muchacho Como Yo

Dirección Enrique Carreras

APTA PARA TODO PUBLICO

Rafael Carret Javier Portales

EN MARAVILLOSOS COLORES

Palito Ortega

los muchachos de mi barrio

Juan Carlos Altavista
Rafael Carret Javier Portales
Mariángeles Carlos Borsani
Oscar Rovito
Raúl Rossi

Dirección Enrique Carreras

APTA PARA TODO PUBLICO

EASTMANCOLOR

SUS MEJORES PELICULAS !!
SUS MEJORES CANCIONES "!!

Todo lo que le llevó al éxito convirtiendolo en "Rey"

PROXIMO ESTRENO

"CINE MONUMENTAL ROBY"

CADA CUATRO Y TRES DIAS

UN TITULO DIFERENTE.

SON EXITOS PRESENTADOS

POR "DISTRIBUIDORA LA PAZ"

Alcanzaron éxito varios eventos en Vallegrande

VALLEGRANDE, 8 (PRESENCIA).- Bajo los auspicios del Instituto Provincial de Deportes y la supervisión rural zona sud se desarrolló el segundo campeonato internúcleos de basquet, fulbito y volibol. Participaron los núcleos de Guadalupe, Alto Seco, Masicurí, Temporal, La Higuera y Guadalupe (intermedio).

Masicurí, una de las más florecientes poblaciones en la zona sud a 93 Kms. de esta ciudad, sirvió como escenario para el campeonato internuclear 1977. Los organizadores Tito Miguel Tominovich, director provincial de deportes y el profesor José Hurtado Ulloa, supervisor zonal y unos de los organizadores del campeonato, explicaron a PRESENCIA el objetivo de este tipo de competencias; según ello ha servido para extrechar lazos de amistad, promover más el deporte en el área rural y demostrar a las autoridades deportivas la necesidad de construir también campos deportivos en los pueblos aunque sean los más alejados y demostrar a la niñez y juventud que el deporte sirve para el desarrollo cultural y moral de los pueblos.

Mediante una nota entregada a PRESENCIA, el equipo que se clasificó campeón de básquet es Temporal, y subcampeón el Intermedio Guadalupe, mientras que en volibol se clasificó campeón Temporal y subcampeón Masicurí; en fulbito ganó el título Guadalupe y subcampeón Intermedio Guadalupe. La autoridad deportiva de Vallegrande, en esa oportunidad explicó que debido a la carencia de material deportivo para el desarrollo del certamen, sólo hizo entrega de una pelota de fulbito, en vista que desde hace tiempo la Secretaria General de Deportes y Juventudes no remite material deportivo a la provincia Vallegrande.

ROJOS FESTEJAN GOL.- Los integrantes de 1º. de Mayo celebran el tanto conseguido por Béjar, que los puso en ventaja de uno a cero frente a Mariscal Santa Cruz.

Peruanos quieren venir a Juegos Bolivarianos

LIMA, JUN 8 (AFP)– El Presidente del Comité Olímpico Peruano y dirigentes de varias federaciones deportivas se pronunciaron hoy a favor de la participación del país en los Juegos Bolivarianos de octubre próximo en La Paz.

Reaccionaron así ante el anuncio formulado ayer por el Presidente del máximo organismo deportivo del país, el Instituto Nacional de Recreación, Educación Física y Deporte, Luciano Cuneo, en el sentido de que el Perú quizá no asista a los juegos por falta de fondos.

Guillermo Griffiths, Presidente del Comité Olímpico, dijo que el Perú tiene casi la obligación moral de concurrir a los Octavos Bolivarianos porque ha pedido organizar los novenos juegos.

"Sería por demás desairado, precisó, que sólo vaya un grupo de dirigentes peruanos al congreso para tratar lo concerniente a ese sólo punto, pues la sede ya se ha concedido al Perú".

Añadió que la solución del problema radica en reducir los gravámenes tributarios a las apuestas deportivas (polla del fútbol), cuyo excedente debe ser destinado para el deporte aficionado.

Por su parte, presidentes de diversas federaciones expresaron su confianza en que el gobierno resolverá satisfactoriamente el problema, tanto más cuanto que cuatro meses para el

Señalaron también todo radica en cuest presupuesto, se pueden otros medios para forta economía deportiva, apoyo de embajad comercio y la industria.

Carrera ciclística en homenaje al Tránsito

La Dirección General del Servicio Nacional de Tránsito, con motivo del LI Aniversario de la Institución, convoca a una competencia de "carrera de triciclos y bicicletas". El evento se realizará en El Prado (Av. 16 de Julio) a horas 10:00 a.m. y estará supervisado por la ASOCIACION DEPARTAMENTAL DE CICLISMO.

BASES

PRIMERO: De los participantes:

Categoria: Triciclos varones hasta 5 años.

Categoria: Triciclos mujeres hasta 5 años.

Categoria: Bicicletas de paseo hasta 10 años.

SEGUNDO: De las inscripciones:

Las inscripciones se reciben a partir de la fecha hasta el próximo 11 de Junio. Es de carácter gratuito.

TERCERO: Las inscripciones se recibirán en el Departamento de Relaciones Publicas de Tránsito.

CUARTO: Requisitos:

Los participantes deberán presentar certificado de nacimiento.

QUINTO: Premios:

Se otorgarán valiosos premios al finalizar la competencia y consisten en: Bicicletas, triciclos, radios a transistores, pelotas, muñecas y otros. Los premios se exhibirán en el hall de la Jefatura Departamental de Tránsito.

INGLES INTENSIVO INGLES AQUI

TODOS APRENDEN INGLES

NIÑOS JOVENES Y ADULTOS

20 de Octubre – C. Mamani – Landaeta – Plaza del Estudiante

Clases INTENSIVAS de una y dos horas diarias.

Las clases comienzan lunes 13 de Junio

INSTITUTO DEL IDIOMA INGLES

Mercado 1335 y su nuevo local: Corneta Mamani 1927-Telf. 27686 - 40703

RODANIA

UNA JOYA INIGUALABLE QUE MARCA EL TIEMPO

Relojeria ASAJI

España 5969 - Cochabamba

"un señor Chuflay..."

"INSEPARABLES...!"

Corporación Minera de Bolivia

REF: PEDIDO Nº 31611/01-1-2585 MADERA PINO OREGON.-

PEDIDO Nº. 31701/01-1-2646 MATERIAL PARA DIAMANTINA.-

Se comunica a los señores representantes que hubieran recogido los pliegos, de especificaciones de los pedidos de referencia que a solicitud de varias firmas, el plazo de presentación de propuestas ha sido ampliado hasta el dia miércoles 22 de junio del año en curso.

SUB-GERENCIA DE ADQUISICIONES

La Paz, junio 7 de 1977

GR-379/77

(425)

H. ALCALDIA MUNICIPAL DE LA PAZ

El Alcalde Municipal de La Paz y el Consejo Municipal de Cultura, invitan a la ciudadanía a participar en la exposición histórico-costumbrista que en homenaje a la efemérides paceña se realizará en la Casa Municipal de la Cultura "Franz Tamayo" del 8 al 30 de julio.

Esta exposición incluirá objetos de valor artístico e histórico, vestuario, libros, adornos, tallas, cuadros, etc. pertenecientes a las épocas Colonial y Republicana hasta 1.900 de la historia de Bolivia.

La Alcaldía Municipal encarece a las personas que posean objetos según la descripción anterior, se comuniquen con la comisión especial (Tel. 26747), a objeto de programar su exposición y condiciones de préstamo o venta a la Casa de la Cultura. El éxito de dicha exposición dependerá del grado de interés cívico de la ciudadanía.

El plazo de entrega de los objetos será impostergablemente hasta el 1º de julio próximo.

La Paz, 8 de junio de 1977.

Ministerio de Urbanismo y Vivienda
Consejo Nacional de Vivienda para Trabajadores Fabriles, Constructores y Gráficos

Aviso a adjudicatarios de viviendas hechas por "CONVIFACG"

El Consejo Nacional de Vivienda para Trabajadores Fabriles, Constructores y Gráficos, conmina a los adjudicatarios de viviendas del Plan 100, Villa Santiago de El Alto de La Paz, a pagar sus Cuotas - Iniciales impostergablemente hasta el 30 del presente mes, según el detalle que sigue, advirtiéndose que en caso de no hacerlo, esas viviendas serán adjudicadas a otros trabajadores, todo de conformidad con disposiciones legales en vigencia y normas estatutarias:

Nº	APELLIDOS Y NOMBRES	CUOTA INICIAL PAGADA	SALDO DEUDOR
1.-	Alemán Monroy Jaime	5.000.-	500.-
2.-	Ampa Churqui Porfidio	2.500.-	3.000.-
3.-	Arraya Villegas Freddy	2.500.-	3.000.-
4.-	Beizu Mamani Silvano	3.660.-	1.840.-
5.-	Barra Mamani Gregorio	3.500.-	2.000.-
6.-	Calizaya Mendoza Ricardo	2.700.-	2.800.-
7.-	Condori Mamani Santiago	2.750.-	2.750.-
8.-	Cruz Yugra Pedro	5.000.-	500.-
9.-	Carvajal Rivamontan Jorge	2.000.-	3.500.-
10.-	Chavez Condori Rufino	3.250	2.250.-
11.-	Choque Mendoza Juán	3.500	2.000.-
12.-	Dorado Martinez Edgar	5.000.-	500.-
13.-	Fuentes Blanca de Sánchez	3.500.-	2.000.-
14.-	Flores Flores Humberto	5.000.-	500.-
15.-	Gutiérrez Guachalla Félix	2.750.-	2.750.-
16.-	Gonzales Rivas Dora	3.750.-	1.750.-
17.-	Herrera Guzmán Hector	2.800.-	2.700.-
18.-	Jiménez Limachi Alberto	5.000.-	500.-
19.-	Jiménez Mollinedo Aydée	3.500.-	2.000.-
20.-	Jiménez Oquendo René	2.300.-	3.200.-
21.-	Lagos Poma José	2.500.-	3.000.-
22.-	Ledezma Aguilar Felipe	5.000.-	500.-
23.-	López Funez Román	2.700.-	2.800.-
24.-	Marin Rosario de Durán	2.750.-	2.750.-
25.-	Mamani Condori Domingo	3.500.-	2.000.-
26.-	Mamani Gonzales Celsó	2.700.-	2.800.-
27.-	Nacif Hortencia Chalup de	4.500.-	1.000.-
28.-	Orellana Velasquez Gaby	1.500.-	4.000.-
29.-	Paredez Marquez Narciso	2.750.-	2.750.-
30.-	Rada de Medrano Olga	3.000.-	2.500.-
31.-	Ramos Machaca Eugenio	2.700.-	2.800.-
32.-	Rios Vargas Raúl	2.500.-	3.000.-
33.-	Rivera Flores Jesús	2.500.-	3.000.-
34.-	Rosales Vidaurre Rodolfo	4.000.-	1.500.-
35.-	Rodriguez Guzmán Adan	3.000.-	2.500.-
36.-	Rocha Orellana Paulino	4.400.-	1.100.-
37.-	Soliz Murillo Norma	5.000.-	500.-
38.-	Sánchez Mamani Román	5.000.-	500.-
39.-	Siñani Pocoaca Valentin	2.750.-	2.750.-
40.-	Ticona Hurtado Ramiro	4.000.-	1.500.-
41.-	Torrez Alvareza Raymundo	4.500.-	1.000.-
42.-	Tudela Castro Eduardo	2.750.-	2.750.-
43.-	Tudela López Emilio	5.000.-	500.-
44.-	Villarroel Valdivia Virginia	4.500.-	1.000.-
45.-	Vargas Ugalde Jonathan	2.000.-	3.500.-

La Paz, junio de 1977.

RELACIONES PUBLICAS

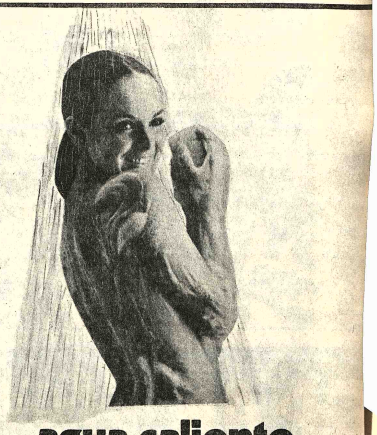

agua caliente a raudales con

Calefones

CON CAPA DE VIDRIO PARA EVITAR LA CORROSION DEL TANQUE, Y CON VALVULA DE SEGURIDAD

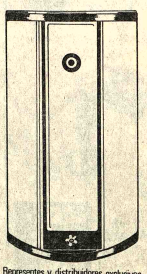

Rheem

VEA SU RHEEM EN HANSA Y VERA QUE FACIL ES TENERLO

Representes y distribuidores exclusivos

HANSA Ltda.

La firma boliviana de su confianza con 70 años al servicio del país

DEPARTAMENTO MERCADERIAS TEL. 50878 Yanacocha esq. Mercado

Sucursales: COCHABAMBA-ORURO-POTOSI-SANTA CRUZ-SUCRE-CAMIRI TARIJA-ATOCHA-TUPIZA-VILLAZON-TU

LIBERTY LTDA.

IMPORTACIONES - REPRESENTACIONES

CUBIERTOS ALEMANES STAINLESS STEEL. BANDEJAS ALEMANAS ACERO INOXIDABLE. CRISTALERIA AMERICANA Y ARGENTINA. PLATOS, TAZAS Y VASOS IRROMPIBLES. PORCELANA AMERICANA Y JAPONESA. COCHES CUNA Y DE PASEO PARA NIÑOS. MENAJE PARA COCINA ACERO INOXIDABLE. PLANCHAS ELECTRICAS "COFEGA" 110 v.. PAPELES DE FANTASIA PARA ENVOLTURA. COCINAS A GAS "ALFA" 4 HORNILLAS. VENTAS POR MAYOR Y MENOR

PLAZA MURILLO 1169, LADO CINE PARIS. TELEFONO 2-2464- CASILLA 6031.

Enorme duración y economía

POTENTE MOTOR

ISUZU Diesel 8 Ton. con dual

AHORA AL MEJOR PRECIO

- CUOTA INICIAL MAS CONVENIENTE QUE NUNCA
- PLAZO: HASTA 42 MESES
- COMODOS INTERESES
- ENTREGA INMEDIATA

SIDEC OVERSEAS (BOLIVIA) S.A.

La Paz: Av. Mcal. Santo Cruz 1375 Teléfono 55943

Santa Cruz: Calle Bolivar 45 - Casilla 847
Cochabamba: Hamiraya 0583 - Casilla 781
Oruro: Soria Galvarro 1643 - Casilla 750
Potosi: Bolivar esq. Quijarro 741-Casilla 104
Tarija: Ingavi 810 - Casilla 93
Sucre: Camargo 407 - Casilla 129
Trinidad: Cipriano Barace - Casilla 147

Estoy interesado en datos de Modelo .....
favor enviar folleto descriptivo a:
Nombre .....
Dirección .....
Este sin costo a:
Sidec Overseas (Bolivia) S.A.
Casilla 1537 - La Paz
Para el interior: Dirigirse a la casilla correspondiente.

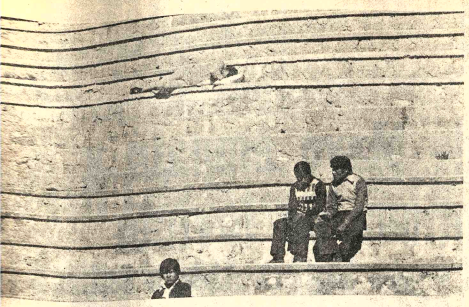

EL INTERES POR EL CAMPEONATO LOCAL.- Cuatro espectadores en un sector de las tribunas del "Lastra", y uno de ellos prefiere dormir plácidamente aprovechando el sol. Gráfica representación del interés que demuestran por el torneo local los aficionados.

Poco público asiste a fechas del "Integrado"

SANTA CRUZ, 8 (PRESENCIA).-- Dos partidos con el marcador iguales 1-0 en la nueva fecha del campeonato "Integrado" en esta ciudad. Oriente Petrolero se impuso a Blooming y Tránsito de Cochabamba a San Aurelio.

En Cochabamba, también este campeonato, la jornada fue de empates. Guabirá con Universitermán 2-2 y Petrolero con Litoral 1-1 en tanto existe un nuevo líder repunte en los cuadros que se encuentran encabezando la tabla de posiciones en la segunda parte de este campeonato.

Regular cantidad de público en el estadio departamental para el clásico Oriente-Blooming. Hubo también competencia entre las barras. Fue una noche deportiva bastante aceptable por la calidad de juego.

El equipo de Blooming fue más agresivo y tuvo más opciones de gol que Oriente Petrolero, pero una jugada veloz de Saucedo Landa que finalizó en un gol, a los 33 minutos del segundo tiempo definió el partido en favor del cuadro de YPFB. Fue indudablemente una estirada afortunada con la colaboración de Araoz.

Sobre este resultado "El Comercio" tituló : Por lógica y fortuna Petrolero ganó el clásico a Blooming", mientras "El deber" dice: Oriente tuvo para el gol el resquicio que faltó a Blooming". Según "El País" la fortuna de S. Landa le dio el triunfo a Oriente".

Con este triunfo el subcampeón nacional mejora su ubicación dentro este campeonato, aunque todavía no ha alcanzado el puesto que podría ponerlo como virtual candidato al campeonar este torneo.

En la primera parte fue Oriente de más iniciativa mientras Blooming, estructuró su defensa. Se jugó casi igual con fuerza y velocidad , pero la segunda fracción fue más de Blooming que llegó en varias oportunidades a poner en serios aprietos al arquero Medina.

Oriente Petrolero: Medina, Arias, Flores, Moreno, Marañón, Tarifolay, Saucedo Landa (Arduz), Flores, Franco, Herbas y Toninho. Blooming : Frey, Peredo, (Antelo), Vargas, Vega, Rubiños, Araoz, Gómez, Valverde, Castro, Ugamette y Veisaga.

En el preliminar Tránsito, consiguió el triunfo mediante un penal a los 15 minutos de iniciarse el partido por intermedio de Urdidinea, ante una infracción de Cobo en perjuicio de Rico. San Aurelio, volvió a caer en el juego lento y con agresividad que le ha caracterizado a lo largo de este campeonato.

Torneo Nacional Hípico comienza en Cochabamba

COCHABAMBA, 8 (PRESENCIA).- Con todos sus efectivos llegaron a esta ciudad las delegaciones de los clubes Hípicos Sargentos y Mariscal Santa Cruz de La Paz que intervendrán en el torneo nacional a realizarse en esta ciudad de la misma forma lo hicieron los clubes del Hípico Santa Cruz de la ciudad oriental .

Los jinetes paceños iniciaron sus entrenamientos en el picadero de la Feria Internacional ubicado en la laguna de Alalay donde también están alojados los caballos de ambos clubes.

Por su parte el club cruceño Hipismo está adiestrandose en el picadero del Hipódromo con I. Patiño y sus animales que fueron hospedados en las cuadrallerizas del mismo hipódromo.

TODO ESTA EN ORDEN

Dijo a la prensa el coordinador del torneo señor Hugo Gumucio quién señaló que se habían realizado los trabajos pertinentes para la competencia que se efectuará desde el día jueves en horas de la tarde ese día luego de la ceremonia inaugural se efectuará cuatro pruebas que indudablemente han despertado interés .

La competencia continuará el día sábado y terminará el domingo en las diferentes pruebas se efectuarán sólamente en la tarde para facilitar una masiva concurrencia de espectadores.

Entradas agotadas para cotejo entre Inglaterra y Argentina

BUENOS AIRES, 8 (LATIN).- A menos de 24 horas de puestas en venta , prácticamente se habían agotado hoy las entradas para el encuentro amistoso que sostendrán el domingo aquí las selecciones de fútbol de Argentina e Inglaterra y que marcará el tercer compromiso del conjunto local en una serie internacional contra los mejores exponentes de Europa.

La del domingo será la segunda presentación en la Argentina de un seleccionado inglés en toda la historia del fútbol local.

La anterior visita de los "creadores" del más popular de los deportes fue en 1953. Entonces , Argentina ganó un primer partido 3-1 y empataban (0-0 el segundo cuando la lluvia obligó a su suspensión.

La expectativa por el encuentro, que tendrá por escenario el estadio de Boca Juniors en esta capital, se reflejó hoy en las boleterías con largas filas de aficionados que pugnaban por asegurarse un boleto.

El estadio "boquense" tiene capacidad para 60.000 aficionados y sus tribunas ya se vieron colmadas en los dos primeros partidos contra Polonia y Alemania Federal. En el primero de ellos, el 29 de mayo, Argentina se impuso 3-1 en tanto que el domingo anterior cayó por el mismo resultado ante los actuales campeones mundiales.

En tanto, el director técnico argentino César Luis Menotti, dispuso convocar hoy como arquero de reserva a Ricardo Lavolpe, del club San Lorenzo de Almagro, en previsión que el titular Hugo Orlando Gatti no pueda jugar a causa de una lesión en el menisco de la pierna derecha.

Asimismo, descartada la presencia del mediocampista Julio Ricardo Villa, lesionado frente a Alemania el domingo, Menotti haría jugar en su lugar a Juan Ramón Rocha, de Newell's Old Boys.

La alineación del conjunto argentino , a esta altura de la semana, continuaba siendo empero una incógnita. Según Menotti recién el sábado podría darla a conocer, de acuerdo con la evolución de los lesionados y el resultado de las prácticas hasta entonces.

La formación más probable sería la siguiente: Baley o La Volpe, Pernía, Olguín, Pasarella y Carrascosa, Ardiles, Gallego y Rocha, Bertoni o Pedro González, Luque y Larrosa o Bertoni.

VUELTA A LOS YUNGAS.- Personeros del Automóvil Club Boliviano y de la Prefectura, en la reunión realizada ayer después de la inspección de ruta para la competencia que se largará el jueves próximo.

La Cabalgata transmitirá prueba Vuelta a los Yungas

La Cabalgata Deportiva de radios Nueva América, Méndez y Continental transmitirán la competencia automovilística "Vuelta a los Yungas" que se larga el jueves 16 de junio.

La mencionada organización radial desplazará como el año pasado tres unidades móviles que tendrán a su cargo la cobertura de la información tanto en las partidas , llegadas y puntos intermedios.

Un equipo completo de técnicos, a cuya cabeza se encuentra, Claudio Maldonado Vizcarra e integrado por José Luis Valda, Marcelo Berth y Eddy Rodrigo, trabajarán en los puestos móviles.

Anuncian participación de Rocha en prueba a Yungas

Rene Rocha intervendrá en la carrera automovilística "Vuelta a los Yungas" que se largará el jueves 16 de junio con los auspicios de la Prefectura del Departamento de La Paz.

PRESENCIA tuvo la oportunidad de conversar con uno de los ejecutivos de Toyota Boliviana Ltda, firma que respalda al crédito orureño René Rocha, quien estará con un Toyota Trueno modelo 1976 de 1.600 cc. de cilindrada y con 160 HP.

Rocha no estuvo participando en las últimas carreras que organizó la Comisión Deportiva Nacional del ACB, pero ahora tiene todo listo gracias al apoyo de la firma Toyota.

RECALDE

De acuerdo al anuncio del Cnl. Mario Oxa Bustos, Prefecto del Departamento, el argentino Jorge Recalde, tomaría parte en el evento. Su coche ya está en La Paz y el arribo del piloto tendrá lugar en las próximas horas.

CRUCEROS

Remmy Laguna, Pachi Atalá, Chino Méndez, Tarradelies, Cronenboll y otros pilotos cruceños anunciaron ayer a la Comisión Deportiva Nacional del ACB que llegarán a La Paz el lunes en la noche, trayendo sus coches en camiones especialmente fletados.

La firma Galindo y Cía. de Cochabamba que auspicia al actual campeón nacional, Dieter Hubner, prestará su concurso para lograr que su representante siga obteniendo triunfos.

usted sabe qué camión tiene más valor de reventa... en cualquier momento..?

piense en VOLVO en cualquier tiempo mantiene su precio!

VOLVO

ES CONFIANZA Y SERIEDAD

VENTAS - SERVICIO - REPUESTOS

INTERMACO

ÑATO O TROMPUDO... ENTREGA INMEDIATA

AVILA PUBLICIDAD

H. ALCALDIA MUNICIPAL DE LA PAZ

El Alcalde Municipal de La Paz y el Consejo Municipal de Cultura, invitan a la ciudadanía a participar en la exposición histórico-costumbrista que en homenaje a la efemérides paceña se realizará en la Casa Municipal de la Cultura "Franz Tamayo" del 8 al 30 de julio.

Esta exposición incluirá objetos de valor artístico e histórico, vestuario, libros, adornos, fallas, cuadros, etc. pertenecientes a las épocas Colonial y Republicana hasta 1.900 de la historia de Bolivia.

La Alcaldía Municipal encarece a las personas que posean objetos según la descripción anterior, se comuniquen con la comisión especial (Tel. 26747), a objeto de programar su exposición y condiciones de préstamo o venta a la Casa de la Cultura. El éxito de dicha exposición dependerá del grado de interés cívico de la ciudadanía.

El plazo de entrega de los objetos será impostergablemente hasta el 1º de julio próximo.

La Paz, 8 de junio de 1977.

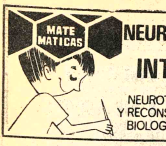

PRESENCIA Deportes

La Paz, Bolivia, jueves 9 de junio de 1977

Cómoda victoria alcanzó Newell's sobre Bolivia

Causó decepción labor de seleccionado

SANTA CRUZ, 8 (PRESENCIA) - Una aplastante y cómoda victoria por 3 goles a cero obtuvo esta noche frente a la insegura selección nacional de fútbol, la bien formada escuadra de Newell's Old Boys, de Rosario, Argentina.

Jugando ante aproximadamente 7 mil espectadores, ambas formaciones ingresaron al gramado del estadio "Willy Bendeck" dispuestas la una (BOLIVIA) a ratificar las condiciones que le abrieron el pase libre para llegar a la "Ligulla" y, la otra, demostrar que no es un equipo desconocido en la Argentina.

Aunque la ultrajante derrota del seleccionado nacional a manos de un cuadro sin mayores pretensiones que servir de material de ensayo para los pupilos de Wilfredo Camacho, deja algunos resquicios para pensar que sólo es el comienzo y que las cosas deberán mejorar inevitablemente, la decepción en las tribunas al término del encuentro hacía predecir que las cosas en las próximas semanas no podrán ser menos que severas. Crítica especializada, como la afición, concuerda en que aquí ha habido por mucho que sea el principio, más errores que aciertos.

No otra cosa dice el marcador y no otra impresión ofreció esta noche el desteñido papel de valores, que parecieron opacarse en un camino al ocaso como "Tamayo" Jiménez, que pareció no haber formado parte del conjunto anunciado en la alineación de apertura del encuentro. Sólo Ovidio Mezza sería el hombre que con imaginación, talento y habilidad se convertiría en el armador y creador de circunstancias claramente amenazantes para la valla defendida por Carrasco, el guardameta del club rosarino.

Cuando a los 18 minutos de la etapa inicial Larrosa convirtió el primer tanto a base de un violento remate que dejó sin chance al impreciso arquero de la selección nacional, Peinado, pocos esperaban que esa sanción terminaria por decretar una caída vergonzosa para una selección que alimentaba pretensiones de llegar a Argentina "78" si acaso antes demuestra que puede vencer difíciles escollos como son Perú y Brasil.

Los goles fueron anotados por Larrosa, a los 18 y Bulleri, a los 32 minutos del primer tiempo. El único tanto logrado en el segundo tiempo estuvo a cargo de Sergio Robles, a los 13 minutos.

1o. de Mayo... 1
Mariscal Santa Cruz... 1

Estadio: Luis Lastra
Fecha: miércoles 8 de junio 1977
Arbitro: Arturo Ortubé
Jueces de Línea : Enrique Guardia y Edgar Gorriti.
Recaudación: 12.325 pesos bolivianos por la venta de 493 entradas.

1 de Mayo (1).- Reyes Ortiz, Vargas, Balmaceda, Coronel, Casaños, Paredes, Ortega, Delgado, Bejar, Lanza y Candia . Alternaron: Zenteno y Castell.

Mariscal Santa Cruz: (1).- Soliz, Gatto, Concha, Hinojosa, José Gonzáles, Robles, García, Mariscal, Fernández Gonzáles, Mirabal, y Pérez. Alternaron: Santander y Torrico.

GOLES: Bejar a los 12 del primer tiempo, García 12' de la etapa complementaria.

MEJORES VALORES: García y Ortega.

ACTUACION DEL JUEZ: Buena

CALIFICACION: 4, regular.

1o. de Mayo empató y continúa de invicto

Municipal jugará hoy con Always Ready

GOL DE 1°. DE MAYO.- Béjar en el momento de despedir el remate que venció al arquero Soliz. Gatto aparece persiguiendo al autor del gol. Los "albiceleste" no pudieron vencer al equipo de los choferes, que sigue invicto.

1° de Mayo mantuvo condición de invicto en el te de Primera "A" empatando Mariscal Santa Cruz 1 a 1 partido jugado ayer en el es "Lastra" de la zona Sopocachi.

Los rojos le dieron ma trabajo al equipo "mili complicándole el partid base a velocidad y ju desordenado. Eso deter que el match fuera carent calidad, aunque sí de un n sostenido en los 90 minuto desarrollo.

Comenzó dominando talmente las acciones el pl albiceleste,pero la apertur marcador fue del otro cuando a los 12 minutos B desde posición muy difícil, a Soliz con remate a manes chanfle que sorprendió el quero del plantel "militar

Posteriormente,el ased Mariscal Santa Cruz se hizo intenso,pero la retaguard los "rojos" respondió a tadamente. El enredo del j fue casi permanente pecialmente en el sector del dio campo.

En la complement Santa Cruz logró premio dominio a los 12 minutos,cu García recogió centro de Ga con golpe de cabeza venc arquero Reyes Ortiz. El l quedó concretado de manera . Lo mejor del parti vio en la fase final, último minutos, cuando los equipo prodigaron intensamente procura del triunfo, cosa q lograron.

Merecido empate de 1 Mayo que hizo ver que se t de un equipo muy fuche veloz. Tiene una defens marca bien y un ataque q un poco más de habilid prende con el contrag

Los mejores valore Ortega y García. Cal del encuentro: 4, re Actuación del juez : Bue

LA FECHA DE HOY

Municipal con Always dy animará esta tarde un ya jornada del torneo ofic fútbol aprovechando el f de Corpus Christi. El part disputará a las 15.30 horas estadio "Libertador Simón var".

Ambos planteles repu en sus últimas actuacion biendo logrado valiosos

Confirman realización de Vuelta a los Yungas

Todo está dispuesto para la largada de la competencia "Vuelta a los Yungas", que bajo los auspicios de la Prefectura del Departamento se iniciará el próximo 16, con un recorrido que se prolongará hasta el domingo 19.

El estado de la carretera en los Yungas se halla en buenas condiciones, según el informe de representantes de la Prefectura y miembros de la Comisión Deportiva del Automóvil Club Boliviano, que recientemente culminaron una gira de inspección por toda la ruta donde se verificará la prueba.

Es evidente que existen algunas deficiencias en pequeños sectores, especialmente entre Coroico y Puerto Linares, las mismas que son superadas con trabajo redoblado que realiza el Servicio Nacional de Caminos.

Autoridades y pobladores de los Yungas aseguraron brindar todo su esfuerzo y colaboración para alcanzar el mayor éxito de la competencia. Para el efecto ya se formaron comisiones encargadas de la recepción, control, auxilio médico y mecánico.

A propósito, indicaron los responsables del SNC que, días antes de la iniciación de la competencia, todo el trayecto estará en óptimas condiciones.

El Prefecto del departamento Tcnl. Mario Oxa Bustos, una vez recibido un informe de la inspección, en reunión con el Presidente de la Comisión Deportiva del ACB Belisario Benzi, confirmó que el 16 se dará la partida de la "Vuelta a los Yungas".

Se anticipa asimismo que, sería el primer mandatario, Gral. Hugo Banzer Suárez, quien dé la señal de largada a todos los participantes de esta tradicional prueba que anualmente auspicia la Prefectura del departamento, con el fin de llevar la confraternidad a todos los Yungas y lograr asimismo mejoramiento de carretera y el estado de las poblaciones.

Autoridades prefecturales y miembros del Automóvil Club Boliviano, para ultimar detalles de la carrera, se reunirán en el curso de los días próximos.

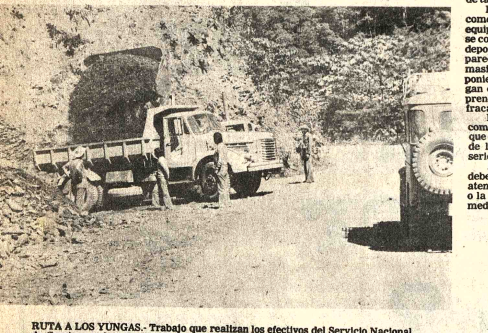

RUTA A LOS YUNGAS.- Trabajo que realizan los efectivos del Servicio Nacional de Caminos en la ruta a los Yungas, que será escenario de la "Vuelta a los Yungas" desde el próximo jueves.

Desde la TRIBUNA

Por Tito de La Viña

Uno de los aspectos fundamentales de la realización de los Juegos Bolivarianos que se cumplirán en el mes de octubre, es el referente a la alimentación que tendrán que recibir los deportistas de los países participantes en el evento.

Generalmente,lo que se pregunta primero después de este tipo de manifestaciones deportivas, es aquello de: "Y qué tal la comida en la Villa Olímpica o de la Villa Bolivariana"? Y de la respuesta surge la calificación del evento. Y es que alimentar a miles de atletas no es cosa de todos los días, y más todavía alimentarlos de acuerdo a ciertas normas en cuanto a clases de comidas, a calorías y a dietas determinadas. Por eso se sobrentiende que este capítulo tan importante debe merecer atención prioritaria de parte de los organizadores. Sin embargo, eso no parece estar ocurriendo en nuestro medio, donde a poco más de tres meses de la realización de los Juegos Bolivarianos, no se ha comunicado oficialmente nada sobre la empresa u organización que se hará cargo del aspecto alimenticio en las cocinas y comedores de la Villa Bolivariana, porque se supone que existirá un trámite de licitación para la adjudicación respectiva.

Sabemos,sin embargo, que algunas empresas han presentado sus propuestas, algunas muy convenientes desde todo punto de vista, y que no han recibido respuesta desde varios meses atrás. Los entendidos en la materia afirman que el problema es por demás complejo y que inclusive algunas empresas se habrían puesto fechas límites para aceptar la adjudicación , porque de lo contrario no aceptaban hacerse cargo de tan grande responsabilidad.

El asunto no es tan fácil como parece porque,además,los comedores y cocinas de la Villa Bolivariana tendrán que ser equipados con la celeridad necesaria para que una vez que eso se concrete, la empresa que se adjudique la alimentación de los deportistas bolivarianos comience su trabajo preparatorio. Y parece que tres meses es un tiempo que ya va quedando demasiado corto para que las cosas en esta materia se vayan poniendo en marcha.Lo aconsejable sería que las cosas se hagan con más margen de amplitud para que el tiempo no sorprenda y posteriormente no nos vayamos a arriegar a correr un fracaso.

Los Juegos Bolivarianos de octubre no son tan simples como mucha gente piensa, y desde ese punto de vista tendrán que comenzar a ejecutarse muchas cosas ahora mismo porque, de lo contrario, se arriesga tremendamente en la parte de seriedad organizativa.

A poco más de tres meses de la inauguración de los Juegos, debe ponerse en marcha el mecanismo de lo referente a la atención alimenticia, porque luego será muy tarde, y el fracaso o la mala atención , fruto de la improvisación , no podrán remediarse.

Alemania derrotó a Uruguay, 2-0, anoche

En encuentro de acciones lentas

MONTEVIDEO, JUN 8 (AFP)-- La selección experimental de fútbol de Alemania Federal venció sin mucha dificultad por dos a cero a la formación de Uruguay, en partido disputado esta noche aquí.

Al finalizar la primera mitad, los actuales campeones del mundo ya se imponían por uno a cero.

Los goles fueron marcados por Flohe a los 41 minutos y por Mueller a los 90.

Fue esta la segunda victoria de los germanos en su gira de preparación por América, en cuyo debut, el domingo, vencieron a Argentina por 3 a 1 en Buenos Aires.

Contrariamente a lo esperado, los alemanes no exhibieron una superioridad aplastante sobre la modesta oncena uruguaya, que quedó eliminada por BOLIVIA del mundial argentino.

El partido fue lento, debido a que los uruguayos practicaron un juego de retención y a que los alemanes no se lanzaron a fondo, seguros de su fuerza y de que, cuando se lo propusieran, conseguirían el gol.

Además, el mal estado del terreno del estadio "Centenario" también indujo al conservadorismo a los visitantes, los que no arriesgaron por temor a lesiones.

Por consecuencia, los 60.000 espectadores presentes en el estadio "Centenario" sufrieron cierta decepción , ya que esperaban ver mucho más de los alemanes.

Esa lentitud de ambos equipos motivó que el primer remate al arco fuera realizado recién a los diez minutos y el segundo a los 25.

Los dos fueron por parte de los alemanes Mueller y Ruessmann, de cabeza, y todavía desviados fuera del arco.

Uruguay , por su lado, sólo a los 27 minutos consiguió perforar la rígida defensa alemana, pero el disparo de Olivera también se fue lejos del arco defendido por Burdenski.

Sin riesgos ofensivos, el primer tiempo terminaba cuando un saque de costado ejecutado por Bonhof fue rechazado en mala forma por la defensa uruguaya y Flohe desde 20 metros, conquistó con fuerte tiro la apertura.

En la segunda mitad, las cosas no mejoraron nada, pese a los cambios ensayados en las dos selecciones.

Uruguay, aun perdiendo, continuó con las especulaciones, mientras que Alemania se quedaba a la espera de sorprender cualquier vacilación de los locales.

De todas formas, los campeones del mundo continuaron siendo superiores, y el cuidapalos uruguayo Clavijo conjuró disparos de Flohe, Dietz, Rummenigge y Mueller, muy comprometidos.

La única oportunidad que tuvo la selección local fue a los 87 minutos , cuando Carrasco, con remate sorpresivo desde fuera del área, obligó a difícil defensa de Burdenski que, con ayuda del travesaño, desvió al corner.

Prensa cruceña señala falta de tino en FBF

SANTA CRUZ, 8 (PRESENCIA)-- La prensa local reaccionó por la decisión de la Federación Boliviana de Fútbol de programar el único partido que Polonia disputará en BOLIVIA, en la ciudad de La Paz, y no en Santa Cruz donde se encuentra concentrada la selección.

Los comentaristas deportivos tanto radiales como de los diarios coinciden en que se trata de una decisión con "falta de tino" de parte de la FBF. Se argumentó que se ha dispuesto que la selección boliviana juegue en esta ciudad algunos partidos de entrenamiento "contra algunos clubes que vienen a pasear , a ganarse unos cuantos miles de dólares y a retacear esfuerzos sin importarles mucho o nada el rival, ni el espectáculo". Dice un comentario de fondo "El Deber"

Los periodistas deportivos sostienen que constituye una preterición de la FBF haber reservado la presentación del seleccionado de Polonia, que ocupó el tercer lugar en el campeonato mundial de fútbol en Alemania, para que se presente en La Paz.

En el comentario "Desde Fuera del Campo" se anota: "La actitud de la Federación es inexplicable. Por un lado decide que su equipo se concentre aquí para que se adapte a un medio ambiente similar al que vivirá en Cali, pero hace que el partido más importante se juegue en La Paz malogrando el trabajo de diez días de aclimatación. Por otra parte desperdicia la oportunidad de ver rendir al máximo a Polonia para extraer valiosas experiencias porque es evidente que el rendimiento de los equipos --así sean europeos-- disminuye a 4.000 metros de altura."

Finalmente dice ese comentario que "hay mezquindad en la Federación Boliviana de Fútbol porque deja a nuestra afición con ganas de ver por primera vez un fútbol del más alto nivel, como si la afición hubiera retaceado su esfuerzo a la representación nacional en otras ocasiones...."

Litoral comenzó ganando el nacional de clubes de volibol

SANTA CRUZ, 8 (PRESENCIA)-- Litoral, campeón paceño comenzó ganando el campeonato nacional de clubes campeones de volibol en categoría varones que comenzó en esta ciudad la noche de este martes. Se impuso al campeón cruceño "Aviación" por tres canchas a una .

De esta manera se inició un torneo nacional, que aparentemente, podría culminar con el campeonato en favor del varias veces campeón nacional "Litoral" que demostró en su primera confrontación buenas condiciones.

En la primera fecha de este campeonato que se disputará durante tres días en el Coliseo "Santa Cruz" los paceños vencieron a los cruceños por 15-7,17-15 - 14-18 y 15-13 .Esta noche se medirán "Banco Hipotecario" de Cochabamba con "Aviación" de la asociación local.

En el acto inaugural que se cumplió después del desfile de los equipos participantes José Guzmán , Presidente de la Federación Nacional de Volibol dió por iniciada la competencia deseando a los participantes éxito.

El coronel David Fernández, en representación de Santa Cruz dió la bienvenida a los clubes campeones y pidió desarrollar la competencia con fuerza y voluntad. La promesa de los deportistas fue hecha por el capitán del equipo local Jaime Rojas.

Posiciones en Primera "A"

EQUIPOS	Pj.	Pg.	Pe.	Pp.	Gf.	Gc.	Pts.
The Strongest	2	2	0	0	4	0	4
1°. de Mayo	3	1	2	0	5	4	4
Bolivar	2	1	1	0	2	1	3
Municipal	2	1	1	0	2	1	3
Chaco Petrolero	2	1	0	1	3	1	2
Ferroviario	2	0	2	0	1	1	2
Always Ready	2	1	0	1	6	4	2
Olympic	2	0	1	1	1	2	1
Mariscal Santa Cruz	3	0	1	2	2	8	1
31 de Octubre	2	0	0	2	1	5	0

PROXIMA FECHA: Hoy: Estadio Simón Bolivar: Municipal vs. Always Ready.

Polacos rumbo a nuestro país

BUENOS AIRES, JUN 8 (AFP)-- La selección polaca de fútbol abandonó hoy Argentina para continuar en BOLIVIA su gira por países latinoamericanos, con miras a prepararse para participar en el torneo mundial de 1978.

Polonia jugó cinco partidos en Argentina, perdiendo los dos primeros, frente a la selección nacional y Talleres de Córdoba, ganó los siguientes, con Newell's Old Boys y Gimnasia y Esgrima de Jujuy y empató el último con San Martín de Tucumán.

Al despedirse de Argentina, el entrenador de la selección europea, Jacek Gmoch, dijo haber recogido una "formidable experiencia con miras al torneo mundial", a la vez que conoció "un país maravilloso en su geografía y en sus gentes".

Agregó que el hecho de haber conocido el interior de la Argentina , será de gran importancia para su equipo que seguramente regresará el año próximo, entre los 16 finalistas de la copa del mundo.

Gmoch declaró haber seguido por la televisión el partido Argentina-Alemania. Afirmó que "los jugadores argentinos jugaron bien pero fracasó su línea de cuatro zagueros que permitió a los alemanes desenvolverse con comodidad. Es algo que los "albiceletes" deberán capitalizar porque los europeos no perdonan si les dejan jugar libremente".

El 12 habrá certamen atlético auspiciado por Casa Argentina

Con los auspicios de Casa Argentina se disputará este domingo un torneo atlético. En la oportunidad se entregarán diplomas y premios especiales.

El rol de prueba es el siguiente:

Hrs. 8.15 a.m. Inauguración. 8.30 a.m. 5.000 metros planos. 8.30 a.m. Lanzamiento de jabalina. Varones. 9 a.m. 50 metros planos, infantiles, ambos sexos. 9 a.m. 100 metros planos, menores, juveniles, mayores. Ambos sexos. 9.30 a.m. Salto con garrocha. 9.30 a.m. Salto alto, infantiles, menores. 9.30 a.m. 400 metros. Juveniles y mayores. Ambos sexos. 9.45 a.m.. 800 metros planos. Juveniles, mayores. Ambos sexos. 9.50 a.m. 1.000 metros planos. Juveniles, mayores. Ambos sexos. 10 a.m. 1.500 metros planos. Juveniles, mayores. Ambos sexos. 10.10 a.m. Salto largo. Infantiles, menores, juveniles, mayores. Ambos sexos. 10.10 a.m. Salto triple. 10.10 a.m.. Lanzamiento de bala. Menores, juveniles, mayores. Ambos sexos. 10.10 a.m. Lanzamiento de disco. Menores, juveniles, mayores. Ambos sexos. 10.10 a.m. Salto Alto. Juveniles, mayores.

Perú pidió inscripció a Juegos

El Comité Olímpi Perú envió ayer a su s del país y al Comité Ol Boliviano un cable med cual solicita la insc tentativa para 200 y deportistas y 60 damas.

Por otra parte peruanos solicitan a l ganizadores las fechas que se realizan los dos de exhibición y la durac cada uno de los mismos el tiempo de solici respuesta rápida el C Olímpico Peruano infor el Comité Organizador Bolivarianos podrá desde ayer hasta finalización de los varianos el Telex ternacional de esa entid
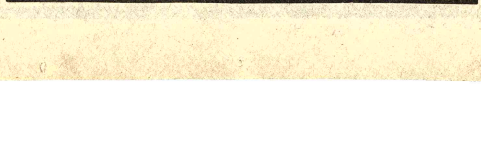
Ayer la prensa informó en torno a que el no asistirá a los Juegos varianos debido a que el té Olímpico Peruano tra con dificultades de económicas. Pero la inscri tentativa de los deportis vecino país hace presu los miembros del C Organizador de los varianos que el Cp allanando los problema probable su asistencia Juegos de octubre de es en esta capital.